工商晚報
The Kung Sheung Evening News
中華民國僑務委員會登記證台新紙字第五零零號
印承及出版：工商日報有限公司
香港灣仔分域街十八號
各部電話號碼
編輯部及採訪部5－283378－80（三線）
經理部：5－281521－3（三線）
營業部：5－279307，5－280708
中區辦事處：5－225495，5－22
電報掛號二零七五五　郵箱六二號
出紙兩大張售價三毫
新聞紙第一三四八五號

恒生指數升三・二八

（五四八・零一）（詳情刊第七頁）

六合彩　今午攪珠號碼

6　9　13　15　24　29

特別號碼　36

（如有錯漏以香港獎券管理局公佈爲準）

大貨車橫掃柴灣道

捲老婦入車底　巴士司機垂危

柴灣區嚴重交通意外現場

圖下角爲救護人員爲其中一名女傷者急救。

【本報訊】一輛重型運輸貨車，今晨在柴灣道下斜坡時失去控制，猶如脫韁馬般，橫衝直撞，衝行四分一哩以上，撞入一建築地盤內，將一間臨時蓋建之建築物撞得粉碎，然後再度衝出馬路，攔腰撞向一輛途經之雙層巴士，然後才能停下，巴士上有六人受傷，一名過路老婦被捲入車底，另一過路小童則被撞傷。

各傷者在意外發生後已被送院急救，其中巴士司機昏迷不醒，被捲入車底之老婦在被救出時亦奄奄一息，兩人均可能有性命之虞，其餘六名傷者則傷勢較輕，警方交通意外調查組現時對此宗嚴重交通意外之起因正展開在調查中。

肇事之重型運輸貨車編號ＢＨ六一九七，屬鈞熙運輸有限公司所有，今晨十時十八分左右，該車正在柴灣道下斜坡，豈料當駛至興華邨對開行人天橋時，突失去控制，直向柴灣道底之舊巴士總站衝下。

由興華邨行人天橋至舊巴士總站之距離接近半哩，肇事貨車恍如顛馬般衝下，結果將舊巴士總站附近的梁記建築地盤之圍欄鐵絲網衝破，地盤內一臨時蓋建之建築物被撞個粉碎。

貨車撞毀建築物後，餘勢未了，再衝向柴灣道第十七座對開處，當時一輛編號ＢＥ九〇三一的八號路線巴士，適載着七十多名乘客由總站開出，前赴灣仔碼頭，豈料卻適逢其會，被貨車攔腰撞個正着。

巴士司機連同巴士上六名乘客首當其衝，而告受傷，而同車其他乘客經此一撞，亦被撞到在車廂內一仆一碌，當時一名過路之老婦被捲入貨車車底，另一名過路之男童亦被撞及。

意外發生後，警方及救護人員趕抵現場，將各傷者送往醫院救治。

在這宗嚴重的交通意外中七名傷者，㈠方乾，廿餘歲，雙層巴士司機；㈡周志誠，十二歲，男學生；㈢周禮平，七十一歲，女；㈣郭妹，五十歲；㈤黃天送，六十二歲，男；㈥呂貽芹；㈦過路老婦林雪山。其中駕駛巴士司機及過路老婦人傷勢嚴重。

周執驗屍報告完成　送院時間各有說詞

【本報訊】上週六在伊利沙白醫院急症室死去的五十九歲男子周執的醫學及驗屍報告，本週內將送抵驗屍官處進行研究。

醫務衛生署發言人昨日指出，該署已通知當事的醫生及護士於日內交呈出有關報告。

他指出，驗屍官會就呈遞的醫學及驗屍報告，決定是否有可疑需要進一步查問。

該發言人否認周執需要在醫院等候了四小時才獲得治理。

他指出，周執家人聲稱他們到達醫院爲上午十時，但根據急症室的登記，則他們在中午十二時廿五分始行到達。

此外，醫生爲周執檢驗是在下午一時二十分，而非周之家人所稱的下午二時十五分。

發言人稱：病人需在急症室等候是慣常的事，其中尤以伊利沙白醫院的急症室最爲繁忙，但他不相信病人需等候四小時之久。

據稱：伊利沙白醫院急症室祇有四至五位醫生負責，但急救個案卻多達八百五十宗。

周執家人現正打算走訪兩局議員辦事處與及法律援助處要求援助，他們相信周執之死純因醫生的怠慢忽視所致。

控訴永安銀行要求賠償　保利工程代表律師　今晨請求撤銷控罪

【本報訊】正由破產管理署進行清盤之保利工程公司昨突延聘艾迪士大律師轉聘英國御用大律師米勒向高院循民事控訴程序，控告永安銀行，要求賠償損失，永安銀行亦延聘鄺長添大律師轉聘英國御用大律師威馬代表。

此案由高院審判專員彭亮廷聆訊，由於雙方曾尋求途徑，希望獲得和解，故昨日竟日未開庭，至下午四時更請求法官押後於今晨始聆訊。

今晨十時半，當法官出庭，代表原訴人保利工程公司之大律師米勒向庭表示，請求撤消控訴。據悉此宗賠償損失，涉及款項達二百餘萬元。

承認屈蛇來港　兩男子下午判

【本報訊】兩名男子，被控協助運載人蛇從澳門乘船來港，今晨解南九龍裁判署提訊，兩名被告認罪，留待明日下午宣判。

兩名被告：周華根，四十歲；何華，四十二歲。被控於本月七日至八日，在澳門與在逃人等，運載七十五人來港，並非法逗留本港，兩人認罪。

本月八日凌晨五時，香港水警在大潭灣對開海面截獲一艘載有七十五人由澳來港的蛇船，兩名被告及另外兩名蛇客跳海逃走，後被水警拘回。兩被告承認本月七日運載蛇客來港，每人收費七千至一萬元，蛇客將安排帶至與親人見面，兩被告作供時稱，他們只是受人僱用，每人收取三千元作酬金，將蛇客運載來香港。

法官不准兩被告保釋，押後至明午始宣判。

又訊：南九龍裁判署另有一宗案件審結，一名男子被控偷運兩包香烟給監獄內的囚犯，被告認罪，法官判罰五百元。

被告黃慶國，被控於本月七日未經許可帶兩包香烟給犯人，被告認罪。

案情透露：被告男子於本月七日上午九時進入馬埔坪監獄，在草地上拋下兩包香烟，爲一名囚犯拾得，但被監獄署人員發覺，將之拘捕。

法官詢問被告知否這樣做有違法紀，被告表示知情，但不知判罪會如此重。

三男女涉接贓　今晨提堂押後

【本報訊】據警方拘獲涉嫌與恒生銀行七百萬巨劫案有關而被通緝的麥忠後，警方再拘獲三名涉嫌接贓的男女，今晨在新蒲崗裁判署提堂，法官於聆訊後，宣諭將案押後至九月十七及十八兩日循嚴重刑事案程序進行初級偵訊。

三被告爲：㈠郭植權，卅五歲，男；㈡郭金好，四十二歲，女；㈢石川虹，卅八歲，女，首次兩被告同被控以接贓廿九萬元罪，第三被告則控以接贓十萬元。

法官於今晨聆畢案情後，准首被告及第三被告各以五千元保釋外出候審，第二被告則准以二千元保釋外出候審。

沙田禾輋邨火警　一婦人慘遭燒死

【本報訊】沙田和華村今晨發生火警，釀成一婦人遭焚斃，一消防員於救火時遭灼傷，火勢於十餘分鐘後已被撲熄，幸未波及鄰居。

發生火警現場是該廉租屋邨厚和樓八二〇號室，今晨十時十九分，不知如何失慎引起火警，消防局接報後，即派出滅火車到場撲救，開喉一條注射派出兩隊煙霧隊進入火場，一名消防員於救火時被火灼傷，火勢於十時卅五分已被撲熄，事後消防員在被焚燬的單位內發現一具已燒焦的屍體，初步懷疑是屬女性，但姓名未詳。

此次火警，幸撲救及時，只焚燬該單位，未有波及鄰居。

今日天氣預測

吹微風，天色晴朗，天氣炎熱。

最高氣溫約爲攝氏三十三度

正午十二時室外氣溫爲攝氏三十度，濕度爲百分之七十六。

高潮：上午八時五十二分；下午十時五十八分。

低潮：上午二時二十分；下午四時十五分。

疑爲電召白牌車非法集團　專門接載歌星明星　十四輛平治齊被扣　卅三男女中廿八人具保候查

【本報訊】警方今晨仍扣留十四輛疑爲電召白牌車，該等車輛是在一白牌車非法集團截獲的，警方昨晨破獲豪華電召一，該項行動中並拘捕卅三男女，[illegible]港以四百元至一千元保釋外出，須向警署報到，其餘五男子已獲釋，事件中暫時並未有人被落案，調查工作尚在進行中。

警方相信，該集團的幕後人士，與娛樂圈的歌星及明星頗有交情，目前警方仍設法找尋該位人士。

此外，警方人員希望會晤一名男歌星，該位男歌星在本港歌壇很有份量，相信他能提供此方面的消息。

突擊行動於昨晨七時四十五分至上午十一時間執行，九龍交通警員先後在紅磡、尖沙咀區五個樓宇單位作突擊行動，破獲一個龐大的白牌車電召中心，檢獲一批電台裝置，拘留十四輛懷疑用作白牌車電召的私家車，俱爲平治房車，其中九輛配備傳呼裝置。

兩鐵騎士受傷

【本報訊】港島薄扶林道置富花園，今晨發生電單車與私家車相撞，兩鐵騎士受傷，送院救治。

事發於今晨十時十三[illegible]七一的電單車[illegible]道向北行，詎料途至置富花園對開路面時，不知如何，突然與一輛編號ＡＴ七一六九的私家車相撞。廿一歲姓李的電單車司機及搭電單車[illegible]受傷，而姓梁卅四歲私家車司機則告無恙，祇是私家車頭受損。

兩名傷者事後送往瑪麗醫院救治，失事原因，當局已展開調查中。

有關方面軟硬兼施　港機工潮將告平息

【本報訊】在軟硬兼施下，從今晨開始，香港飛機工程公司百多名一年級學徒將被勒令放假四天半，大部分技工及外勤部人員亦先後被勸告簽紙答應取消按章工作，恢復加班，公司的勞資糾紛相信即會告一段落。

港機工程公司糾紛於上週開始，上週一該公司三千職工即展開按章工作，他們要求每名職工，不論職位高低，均要加薪百分之三十，其後協議改爲每人每日加薪十五元，但資方祇答應增加五元半至七元半不等，與要求有距離。

昨日原爲勞資展開談判，以決定是否將行動升級，不過，由於資方於週六開始進行一些勸誘及簽署工作，一般工人對昨日的談判均告睇淡，認爲是次行動經資方巧予斡旋，勞方的團結性正陷於崩潰。

職工代表昨午繼續與資方接觸，經數小時的談判後，雙方願意接納加薪的幅度平均約百分之十五。

據部份工人表示，日前，公司方面會個別約見各部門數十名較高級職工，要求他們簽字恢復超時工作，同時希望[illegible]層層壓力下，一些職工早已取銷按章行動。而爭取加薪較激烈的百多名最近期的學徒，昨日亦接到公司的通知，要他們從今日開始，放大假四日半。

三千名職工中，一些代表們的行動有所不滿，他們表示：代表們的表現過於軟弱，未能全力爲大家去爭取，指出在雙方談判沒有結果時，公司貼出希望勞方邊談判邊加班的公告內，竟有代表們的簽署，而資方的答覆未爲大家滿意時，內部舉行投票以決定對策，結果大部份贊成行動升級，但代表們未有切實推行，以致現時被公司逐個擊破，做成自身分裂的局面。

昨日共有七班飛機誤點，但政府發言人表示不清楚誤點原因是什麼。

駿業宏張　推展工商

HANG SENG BANK LIMITED

土瓜灣爲本港重要的工商業區，爲配合該區蓬勃的發展與急切的需求，恒生銀行第三十九間行所，譚公道分行在**七月十一日**開業，向各界提供完善之銀行服務。

恒生銀行
譚公道分行
地址：九龍譚公道三十八號
電話：三－〇三五一三三

香港公共圖書館 HONG KONG PUBLIC LIBRARY

中共增加邊防軍阻截 非法出境移民大減

港府新策略對付澳門偷渡客 如無証件截獲時一律解大陸

【本報訊】據報，中共增加邊防軍以期完全阻止出境大潮。中共第四十二軍之一萬六千人早已完全佈防邊區，而過去十日內又獲六千人增援。

在此期間，潛越邊境之非法移民，亦開始銳減。

據報，由邊界之釘錢網起之縱橫十五哩地帶，已由共軍加強巡邏，故非法移民已不再如上月之輕易過境。

在過去廿日內，本港治安部隊僅截獲十二人，而過去數月，平均日有四百，最多時竟達一千五百人。

本港方面之軍警巡邏，仍然日夜不息，並未因非法移民人數減少而鬆懈下來。

據了解，許多企圖非法入境之人，在到達深圳河之前，即已被共軍或民兵截獲。

又訊：政府已採取新政策以對付假道澳門偷渡來港之非法移民，辦法係將乘蛇船前來者直接遣回共區。

由澳門偷渡來港之人士，除非能證明已獲准在澳門居留者，否則不遣回澳門，而視同由大陸潛入境之非法移民，一律遣回大陸。

以前由澳門偷渡來港之男女，被截獲後遣回澳門，他們又俟機再作嘗試。

新政策係於去星期六開始實行，政府將十三名由澳門偷渡來港者，遣回共區，中共當即全部接納，並無異議。

自中共恢復派軍駐守邊境，及懲治潛離共區之人士後，非法移民假道澳門者即日增，由於即使被本港截獲解回澳門，亦不致被懲罰，據謂，平均每去週，警方在港澳拘獲一〇七名由澳門來港之非法移民，人交偷渡費七千五百元。

大陸客申請延期居留大增 一個半月近三萬人

港府單方面限制未收效果

【本報訊】大陸每日合法抵港的人士繼續增加，他們入境後未有依法定期間離港，而紛紛申請延期居留，使到港府在阻堵大陸偷渡客的減少後，仍遭因滯港合法移民，與越南難民問題使港府陷入束手無策困境。

港府統計，自今年一月至本月四日止，從大陸合法來港的人數共五萬六千二百零九名，而正式辦公僅有一個半月的人民入境事務處的城多利辦事處，已先後接到二萬九千五百零四人的申請，平均每日超過六百五十五名人士要求延期留居本港。紀錄又顯示：於本月三日一天內，到達該處申請延期居留者的人數，竟然高達一千四百二十三人，成為目前該處一天內單獨辦理延期居留申請的最高紀錄。

該辦事處，是專為辦理大陸合法來港人士的延期居留、申請身份證及領取回港證及非法入境審查而設立，從該處紀錄顯示，近日前往該處辦理各類申請者均有增加，其中以「申請延期」者增加得最為驚人，由初期的每日三、四百人，現已增加至每日九百至逾千名之多，進一步顯示持有大陸通行證以旅遊及探親為理由來港的人士，於抵港後期滿不肯離境。

由於大陸合法來港者人數日增，早在本年一月十五日起，港府曾傳出消息，今後將嚴厲限制來港者留港，限令持大陸通行證人士來港後，必須在証件有效期滿前離開本港，但港府此項單方面的限制，顯然未獲中共合作，未有收到效果。

據資料所得，現在每日申請延期居留的人數，並未受到任何影響，且有漸漸增加。六月份前往人民入境事務處辦理延期手續的人數，幾達五月份之一倍。自六月一日至本月四日止，其中有八日是超過九百人，有十日是超過千人前往申請的，而平均每日有八百九十多位申請者。

此外，被過境人員截獲的非法入境者最近雖已減少，但過去半年內的「逃亡潮重演事件」中，究竟已有多少偷渡者成功潛入本港，目前尚無正確統計，不過從人民入境事務處城多利兵房辦事處統計，每日前往申請身份証的非法移民（即偷渡者）人數，尚未顯著減少，每日仍有三四百人之多。

一位在域多利人民入境事務處負責維持秩序的移民局督察表示：他們的工作負擔增加了不少，尤其是有些移民排隊時不守秩序，又不注意指示牌，使管理工作更加困難。

但在另一方面，申請者本身亦頗有怨言。

而一位原籍福建，現任職於餐廳的許先生則表示，申請的手續實在過於繁瑣，他昨天來約時問，今天來登記，而要到下個月才可取得身份證。而每次都要早上八時前來到排隊，在烈日下久候幾個鐘頭，十分辛苦。他希望申請程序能夠簡化。

而另一位不願透露姓名的福籍申請者亦指摘申請手續過於麻煩，該處人員辦事效率低而態度差。

人民入境事務處的人員則表示，目前的重重手續是工作上所必需，已無簡化的可能。他們希望申請者盡量與他們合作，使工作更快速地進行。

事實上，本報記者所見該處的確已十分擠擁。在入口處的小斜坡上，排着五條各有約百人的長龍，由數名配備擴音器的督察負責維持秩序，一見有人「打尖」，即厲聲着令那人回到龍尾，重新排隊。

在辦事處內，各辦公室裏以至樓梯間，都擠滿了等候的人羣。據該處人員稱，近日來該處每日處理的申請約有千多宗，比以前已有減少，由此可見，前幾個月該處擠迫的程度實在令人難以想像。

一般來說，大陸居民初來港時都不習慣這裏居住環境狹小，和生活過份緊張。不過他們一般都表示這裏有錢就有嘢買，有得食，總比大陸優勝，因此他們都不準備回去了。

以下是域多利亞兵房人民入境事務處每日辦理個案統計：

日期	申請延期	合法移民申請身份証	非法移民申請身份証	合共
六月廿二日	一千零八十四人	二百五十人	三百七十人	一千七百零四人
六月廿三日	五百三十三人	一百五十人	二百二十五人	九百零八人
六月廿五日	一千二百二十六人	一百七十五人	三百七十人	一千七百七十一人
六月廿六日	九百八十五人	二百一十人	三百九十人	一千五百八十五人
六月廿七日	七百八十四人	二百人	四百人	一千三百八十四人
六月廿八日	八百二十一人	三百人	三百二十五人	一千四百四十六人
六月廿九日	九百二十六人	三百二十五人	三百一十人	一千五百六十一人
六月三十日	四百七十三人	一百五十人	一百五十人	七百七十三人

今晨市場價格 肉類魚蝦蔬菜

（價格以每斤計算）

品名	價格
上肉	八元至八元四角
牛肉	十二元八角
雞	八元至九元
鴨	五元至七元二角
坭斑	廿二元至廿六元
紅衫	八元六角至九元
大魚	八元至十元
鯪魚	七元二角至九元
芥菜	三元六角
菜心	三元二角至四元
節瓜	二元至二元八角
冬瓜	一元六角
白菜	二元四角至三元

澳警鳴槍追捕蛇客 卅七人被扣查訊

百餘人摸黑活動情況甚亂

【本報訊】澳門當局為遏止人蛇潛入本港，澳警昨日先後鳴槍追捕屈蛇客，結果有卅七名「人蛇」被捕，現時仍被澳警扣留查詢。

昨日凌晨零時卅分左右，澳門北區筷子基尾，傳來槍聲四響，結果有廿餘人蛇被捕，連同一艘木船，被港務廳扣留。

水、陸警方昨午拒絕對此事發表消息，甚至連正確被拘人數亦不透露，水警方面在答覆記者詢問時祇稱，此事已移交治安警察廳情報科處理，而情報科在表示在現階段不便就此事件有所發表。

根據本報駐澳記者所得消息，當晚有一艘木「船」泊在筷子基尾「陽光」船廠附近對開海面，正在落「蛇」，當時在船上及在岸邊準備落船蛇客約一百餘人，一些擔任「天文台」及「買手」（買手是指蛇客上船及到步埋岸後尋親人士）在週圍走動，呼喝人蛇趕快上船。

突然一部陸上治安警察巡邏車突然駛至，按照平日習慣，巡邏車是甚少駛至如此區段的，在警車車頭燈照射之下，但見人影幢幢，紛紛走動，此時，擔任「天文台」的已大叫「散水」，但見人有人走，車有車開，警員喝止無效，即向天鳴槍示警告，但人羣似乎不受控制，場面十分混亂，警員連放四槍後場面才被控制。

在岸上的人，大部已黑暗中逃脫，藏身船內的，連走動的機會都沒有，已成甕中之鱉。

昨日下午，治安警方發言人在答覆記者詢問關于昨晨筷子基警察開槍追捕人蛇事時稱，警方在此次事件中拘獲涉嫌偷渡往港人物共廿八人，刻仍在扣留問話中。將來如查出係由大陸非法入境者，即送回大陸。如係本澳居民，則由親人領回，如係蛇頭，則依法治罪。

又稱，警方人員當時祇向天開了四槍，相信無人會在此次事件中受傷。

至于有關木船，目前在港務廳扣押中。

另一宗於昨晚十時許，水警據報新口岸處有蛇船將開出，於出動三隻水警輪向新口岸斷基處包圍，另外由港務廳開出四涌水警車，巡往新口岸準備接應拘捕人蛇。

在水警佈下天羅地網，而靜悄悄於新口岸斷基處之蛇船，蛇頭將蛇客由岸旁將小艇送落蛇船；三艘水警輪突然擁到；由於蛇船靠岸於港口斷基處，人蛇無法逃遁，水警輪於駛近時，曾開三槍示威喝令投降，一面放出橡皮艇載水警上蛇船，將蛇船上百多人蛇、連蛇頭一網打盡，此時有四涌水警車在新口岸邊等候接載人蛇，將人蛇及蛇頭一併帶返港務廳落案，蛇船亦予扣留，共有九人被捕，另有人跳水逃去，其中被捕之兩人疑係蛇頭，名陳與炎，廿六歲，陳培，廿四歲。

恒生銀行 譚公道分行 明日開業

恒生銀行定明（十一）日在土瓜灣譚公道開設第卅九間行所，亦為該銀行在該區繼土瓜灣分行、馬頭角分行後所開設之第三間分行，以便配合該區蓬勃發展及向各界人士提供更完善之銀行服務。

查該分行位於譚公道卅八號，佔地一千七百餘呎，經營一切銀行業務，包括存款、放款等。行址地點適中，交通暢達。附近工廠商廈林立，毗鄰馬頭圍邨，居民集中，坊衆將更稱便。

該分行營業時間：星期一至星期五，上午九時十五分至下午五時，星期六由上午九時至一時。電話號碼：三一〇三五一三三，分行經理為鍾婉儀君。

中大校友會提四項意見 促注視難民問題

滋事份子必須受制裁

【本報訊】中大校友會指出，最近連續發生的啟德難民營騷動，天運號斷錨搶灘及投擲武器入難民營等事件，顯示出越南難民問題將威脅本港治安，該會提出幾項意見，促當局注意越南難民問題，免使其成為一長期的社會問題。

該會提出的意見如下：

㈠策動天運號斷錨搶灘的人，必須受法律制裁。斷錨搶灘是很自私和不負責的行動，因為斷錨後若撞船，則船上數百婦孺老弱及不諳泅泳的難民，豈不全部被溺。所以，該項行動其實是以數百婦孺老弱的生命為賭注，博取少數年青力壯和諳泳術者的上岸機會，計劃及推動這事件的人，必須受到法律的制裁。

㈡難民必須守法。越南難民並非本港居民，政府收容他們，原意不過讓他們獲得申請移民外國的機會，並非接納他們成為香港居民，因此他們在留港期間，不可能享有本港居民的全部權利。另有方面，由於他們獲得本港的收容及招待，暫時生活無缺，所以他們必須盡唯一的義務：遵守本港法律，聚衆騷動、圍營投物（甚至包括武器）、及打鬥等都是違法行動，本港居民亦會因之而獲罪，越南難民不能免罪優待。

㈢政府必須避免「厚於難民而苛於居民」的施政。正當政府以人道精神把待越南難民時，曾發生艇戶請求遷徙被拒甚至被控非法集會，及上水木屋居民拒遷被警圍攻等不愉快事件。兩相比對，不難使人感到政府厚彼薄此，對本港居民而言，這不只不公平，更可能引起不滿和仇視，破壞本港社會的內部團結。

㈣本港政府及輿論機構，應該……

入境事務處實施新例 扣16名非法入境者

協助調查打蛇集團

【本報訊】自人民入境事務處實施新條例，警方共扣留十六名非法入境者，協助調查「打蛇集團」。

人民入境事務處發言人對本報記者透露：自從六月二十日在立法局三讀通過該修訂條例，直至七月五日為止，共有十六名偷渡客被警方用新例扣留。據悉：該十六人將在多宗檢控協助及教唆非法入境者的案件中，出庭作證。

新法案賦與當局更大權力，以便有效地應付由中國大陸及越南到來的非法入境者。

由於將被遣返之非法入境者經常擁有重要情報，可以協助調查涉嫌發生的罪行，或可以在刑事訴訟中作證，但二十四小時之扣留期限常感不足，當局遂將條例作出修訂，賦予警方權力將該等人士扣留不超過二十八日以利調查。此外，法庭在接獲律政司之申請時，有權將此期限再行延長，使案件不致因期限所牽制而有礙司法之進行。

另一方面，成功進入本港的大陸非法移民，確實人數多少，港府保安司及人民入境事務處等有關部門，正進行評估與調查。

港府人士認為，避過軍警堵截防綫而潛入本港的大陸非法移民，通常在匿居三個月後，開始「冒頭」，向當局登記申請身份證。

軍警保安部隊在今年以來迄今，已拘獲及遣返大陸的非法移民超過四萬五千人。當局估計，以前被捕者與漏網非法移民的比例是一與四之比，但由於軍警全面加強堵截，甚至用英國本土與汶萊調派英軍協防，已使偷渡來港的非法移民，大為減少。中共當局已下令進行反偷渡，也是非法移民劇減的原因之一。

近兩週以來，每天被截獲的非法移民，已減至不足百人。在此之前，每天被捕者多達六、七百人。

紫荊聯青社例會 林植宣專題演講

【本報訊】全女性組成之「紫荊聯青社」，定期七月十六日（星期一）下午一時，假座文華酒店舉行第一次「實驗例會」，並定王文馨為主席，邀請聯青社資社友林植宣為講員，講題「國際聯青社的組織及其成長」，歡迎聯青社友參加。

三艘港製龍船運美 九月中參加賽龍

【本報訊】最近，三艘港製龍船，配上傳統的龍頭、龍尾及其他賽龍裝飾，自香港運往美國華盛頓州西雅圖市，其海程之遠，實屬空前。

港產龍船赴美，使國際龍舟競渡活動踏入新境界。這次香港龍船首次運美，是供九月十六日（星期日）在西雅圖市海灣舉行的美國龍舟競渡之用的。

西雅圖有頗多華人聚居，因此乃係美國首次龍舟競渡的理想地點。

通過德邦百貨公司與香港太古貿易有限公司之聯繫，香港旅遊協會三藩市辦事處及香港總辦事處參加了西雅圖龍舟賽事的籌備活動，並且運出三艘道地的中國傳統龍船，橫渡太平洋，前往彼邦供賽事之用。奧克蘭市是首先表示有意參加明年六月在香港舉行之一九八零年國際龍舟邀請賽之海外城市。該市在旅協的協助下，已開始籌備其明年出賽事宜。

國際龍舟比賽始於一九七六年的香港筲箕灣。當年，香港漁民公會黎國駒所屬之筲箕灣漁民組織經由香港旅遊協會邀請日本長崎龍舟隊到港比賽。

在香港旅遊協會的協助下，美國加州奧克蘭市「美里」湖上，行將舉起龍舟鼓聲和出現賽龍奪錦的熱鬧場面。

三艘香港龍船之赴美，作其橫渡太平洋的歷史性遠行，將中國傳統的龍舟競渡的體育古風，介紹到新世界，實在是一次愉快的行程。

西樓角七幢樓宇頂樓 因未列檔案圖則中

祇能獲分配安置區 五十餘住戶陳述苦況

荃灣西樓角七幢樓宇頂樓住戶代表召開記者招待會，代表凌榮基申訴苦況。

【本報訊】政府根據圖則檔案，對荃灣西樓角七幢樓宇最上層建築物的住客，給予安置在安置區，引起五十多戶住客不滿，拒絕遷出。令荃灣西樓角收樓，再生枝節，夜長夢多。當局因興建地下鐵路荃灣支綫而需將西樓角七幢樓宇收回，正式收樓日期為本月十五日，距今只有五日。初時頂樓住戶與樓下之住房一同接受房屋署登記，辦理安置手續。但直至數星期前，頂樓住戶接獲當局通知，表示該七幢樓宇存放於政府檔案之建築圖則中，是沒有七樓的，故屬非法建築物，住客只能獲得安置往麗景安置區。至於二樓至六樓的住戶則獲分配公共屋邨單位。

該等住戶為此在昨午召開記者招待會，申訴苦況。據代表凌榮基在會上指出：政府所持理由是不足的，他們的住宅是建在公地上，而不是建在私家地，而且，與其他房舍一樣，政府一直以來都有向他們的單位徵收差餉及物業稅，即是政府承認該等單位是合法的。

凌榮基又稱：然而，當他們質問政府時，政府即表示徵收差餉及物業稅，並不就表示此等單位是合法的，此說法居民皆不能接受。

該五十多戶居民租住上址已有多年，最長的有十年以上。

他續說：七樓各單位的建築與樓下的相同，有獨立的衛生水電設備，一般都符合建築要求，且面積較寬敞，居民在此居住多年都覺得很舒適。現政府要居民遷往安置區，令居民的生活造成極大的困難和不便。

「基于以上原因，我們七樓的居民堅決反對政府不合理決定，如果政府不答應我們入住屋邨的要求，我們全體住戶決不遷出。」

就此問題居民曾多次與房屋署，理民府交涉，又曾向民政署求助，但皆沒有結果。

新界的士商會指出 乘客司機爭執 皆因路窄地爛

盼當局改善情況

【本報訊】新界的士商業聯誼會主席鄧伯榮昨日指出：最近新界的士司機常與乘客發生爭執，只因路窄地爛，路面情況惡劣所致，而非有意拒送。

該會主席鄧伯榮昨日表示：新界的士司機與當地居民的爭執，很多時均是與新界的路面情況有關。

他表示：今年以來，有三十至四十名新界的士司機，被控「不把乘客送到目的地」，但有時一些馬路實在太破爛，的士駛不進去，司機此際多與乘客商量，要求將就，通情達理的乘客會付車資後下車步行，一些乘客則硬是要司機駛去，僵持之下，時起爭執，甚至毆鬥，司機還被投訴拒到目的地等。

另一方面，鄧伯榮稱：新界的士司機最怕駛入窄路，因為只能容一車通過，若遇到「對頭車」，當地居民所駕車輛多不會退讓，於是又會起爭執，司機在此情形下被毆者，每月約有兩三宗。

一些由港九入新界駕駛的士的司機，所面臨的困難更大。鄧伯榮稱：因為在新界長大的司機，有些還可恃熟賣熟，外來司機則是人生路不熟，在較偏遠的地區，偶有不愼，即會被喝打。

他表示：該會會把這種情況寫信給運輸署，細說因由，無奈情況依舊，故欲藉傳播界之力，呼籲新界居民能合作、諒解，日後不再與新界的士司機起無謂的爭執。

政府將擬定法例 管制處理廢物

使符合經濟原則

【本報訊】政府將會草議新法例，徵收新車車主特別稅項，及發給執照與收集廢物的人，務使廢物能夠有系統處理。

環境保護主任傅禮宜，昨晚在新界獅子會例會席上表示，如何處理廢物及防止環境污染，是一個極重要的問題，不但與市民的生活息息相關，同時對香港的旅遊業及聲譽亦有影響。

政府已根據一間顧問公司的意見而擬定法案，以針對廢物、噪音，空氣及水面四方面的污染問題。其中固體廢物法案快將通過而成為法例，對於各種固體廢物的收集，將有嚴格的管制。

傅氏並建議政府擬定關於廢物處理的長期計劃，使這方面的工作更符合經濟原則。

當提及廢物利用，傅氏讚揚本港在這方面在世界上是首屈一指的。政府在未來將更着重於固體廢物的再用或加工工作，如動物排洩物的利用，或將棄置的汽車加工及利用等。

他並透露港府將興建經過特別設計的船隊，專責清除港海內的垃圾，研究顯示這將比現行小規模的辦法有效，同時亦合乎經濟原則。

兩年預科課程 有獎學金申請

表格可在教署索取

【本報訊】本港學業成績優異的學生，現可申請多個由大機構捐贈的獎學金，供讀一項為期兩年之海外預科課程，修畢該課程後可獲國際初級大學文憑，這是大部份海外大學所認許之入學資格。教育司署發言人表示，每一獎學金為期兩年。

五二二室教育司署香港分署備有申請表格，可供索取。

申請人塡妥表格，必須於七月二十日星期五或以前親自交回上址。

他說，申請人於一九七九年九月一日時，需不足十七歲半，同時擁有香港中學會考證書，最少有五科達到C級或以上，包括英文科。

一九七九年應屆中學會考生及已獲得香港大學高級科程度文憑，香港高等程度會考文憑，倫大普通教育文憑、或其他認可同等資格的申請人、亦將予考慮。

申請人之遴選準則，包括學業成績，課外活動，校長推薦，個人品格及英文程度等。

獲選之學生將於今年九月進入上述學院就讀兩年。

澳警察總監 訪警務處長

圖為澳門警察總監馬高哈斯少校（右）與警務處長韓義理會談時情形。澳門警察總監昨日訪港。

【本報訊】澳門警察總監馬高哈斯少校，昨日來港作官式訪問，並且就非法移民問題，與警務處長韓義理詳談。

在該項會談中，雙方不但詳細交換有關處理非法移民的意見，並曾就有關雙方的警務問題作詳細討論。

警務處處長韓義理對馬高哈斯的來訪表示歡迎，他說：該項訪問不但促進雙方的一向友誼，更促進雙方進一步的合作。

馬氏隨後與多位高級警務人員會晤，並且參觀反非法移民控制中心及本港在掃毒方面的成就。

美孚駕車問答賽將揭曉

七月份手册連資料派發

【本報訊】美孚石油公司所舉辦之四、五、六三個月之駕車須知問答比賽，將於明天在本報刊登成績。美孚已邀請香港交通安全會交通安全隊總監陳錦釗先生從衆多正確答案中抽出十位得獎者。

自今年一月，美孚在香港首創自助油站以來，一直在港九兩個自助油站，港島黃泥涌峽道及新界屏山，免費派發汽車保養手册給光顧該兩油站之顧客，每月一份。另外每三個月則舉辦一汽車須知問答比賽，問題取材自該季內所印發之手册，每次都設得獎者十名，獎品為美孚出產之汽車用品，價值港幣五百元。

七月份之手册，連同節省電油資料一份，已開始派發。

天蠶變兵器展覽會 麗視特選藍寶播映

麗的電視為廣泛宣傳新武俠劇集天蠶變，日前假尖沙咀星光行舉辦天蠶變展覽會，展出劇中各種兵器，並特別選用多部由大昌貿易行總代理之西德藍寶電視以播映該劇集之精彩片段，供來賓欣賞。

西德藍寶電視，向以品質優良，設計新穎而名震遐邇，早被世界各大電視台作為鑑定彩色標準，最新之CORTINA歌天娜特長壽二十二吋半彩色電視，更配備特級直紋超視綜藝體瀕像管，即使在白晝強烈光線下收看，而仍然保持清析艷麗，壽命特長且耗電量特低，際此節省能源時候，故深受各界歡迎。

油麻地環島遊覽 十四日恢復舉行

【本報訊】油麻地小輪公司每年在夏季舉辦之「環島遊覽」節目，現定於本月十四日（星期六）恢復舉行，並由四洲貿易公司代理之「甘大滋」及香港工商銀行贊助。

每逢星期六下午二時半，該公司派出三層豪華客輪由中環港內綫碼頭開出，環遊港島一週，沿岸美景，盡入眼簾，尤其對青年學子，更富教育意義，既可在海上暢遊，又可對香港地理環境增加認識。故每逢舉辦，即有不少家長攜同子女及學校集體購票參加。票價方面：頂層冷氣豪華位，成人十二元，小童八元，附送茶點一份，及贈送「甘大滋」食品一份，並由商台藝員主持遊藝節目及抽獎；每次抽出「甘大滋」所送獎品與香港工商銀行送出之五十元存摺十份送與豪華位及普通位之中獎乘客。普通位成人票價五元，小童三元，每票附送「甘大滋」食品一份。售票處設在中環港內綫碼頭樓下，欲免向隅，購票從速。

名店街畫廊 兒童美術展

銅鑼灣名店街畫廊，將於明日至十八日，一連八天，主辦長留畫室兒童美術作品展。該畫室是畫家譚秀牧、孔雪奎夫婦創辦於一九六四年。譚秀牧近二十年來致力鑽研中西繪畫藝術，先後舉行個人畫展或參加聯展多次，並曾於香港大學一次公開年展中獲金牌獎。多年以來，譚君並從事美術教育，過去曾担任香港基督教女青年會總會所，及九龍柏所西洋畫組導師多年。

八八八 請支持公益金，捐款寄香港郵箱第八八八號

麗宮 大滿貫 三日第四天映 性奇觀 性的改造 男可變女 器官再造 轉弱為強 大開眼界 兒童不宜 下期獻映 大白鯊續集

明天 全綫五場 獻映 打得精彩 即日預售戲票
清宮殘害良民 武林內奸狠毒 江湖好漢 義憤塡胸 誓殺鷹犬 各出絕招 拼個你死我活
少林英雄 豐功偉蹟 少林子弟 奮勇抵抗
姜大衛 領銜主演
少林英雄榜
何夢華 導演

CLAIRE'S COLLEGE 嘉諾書院招生
79年度 地址：紅磡蕪湖街 ③651834 ③643882
F.4 插班生（特爲內地來港生安排學位）
F.6 （ART）招重讀生及插班生。
P.6 插班生（特爲內地來港生安排學位）
專 P1—F5（特開設字母班和拼音班）
園 高、中、低班
禮聘中、小學部各科教師
校監：楊勵賢 校長：黃金城

晚報聯刊 特別分類廣告
每段二吋二格或四吋一格
每天日晚報
合共收費三十五元連刊七天
如登兩段位，每天日晚報
合共收費七十元連刊十四天
上期收費 不折不扣
此種廣告祇以普通廣告爲限，啟事及書類除外。

亞比林哥無綫電學校 增設分校招生
暑期無綫電工程速成科
上校時間每週選時間每週器材書籍括包元30費學
機音擴音收粒子原會學可內期暑天三課
班新夜日科全視電及電綫無
學開日卅月七
學開日五月九科訊電台電舶船
照執生無綫電考取保送校學
報名處：正校深水埗保安道22—26號 分校旺角砵蘭街368號近太子道棗章請電 K807806 K803804 K864989即免費寄上 設備規模廳大歡迎到校參觀。

住宅招租 旺角東興大廈640餘呎八月入伙
☆地點旺盛 ☆交通方便
☆實用面積 ☆租金廉宜
☆日夜看更 ☆管理素著

夜班雜役 男性晚上七時至十二時薪四百五十元有意請函履歷電話寄本報

男性文員 工作經驗不拘勤奮負責爲合薪六百五十元請具履歷電話寄本報信箱W35號

各地通訊

洪通的畫
令法大畫家感動

『看了洪通的作品，我受到强烈的震撼，我覺得他非常令人感動。我知道要洪通出讓他的畫，是非常困難的事，不過，也許你能說服他，讓他給「原始美術館」一個特殊的禮遇，並向他保證：他的作品在此地一定可以受到瞭解、尊愛和崇拜，一如他所希望得到的。同時未來的價值也完全可以保證。』

法國當代的大畫家杜布菲日前寫信給台北的藝術家雜誌負責人，讚美洪通的畫，也希望透過這個曾經爲洪通舉辦展覽的藝術雜誌，買到洪通的畫，在瑞士洛桑的原始藝術館陳列。

杜布菲「認識」洪通，十分戲劇化，介紹人是日內瓦大學的法國籍教授郭茂基。郭茂基前年偶然在香港雜誌上讀到有關洪通的報導後，立即轉告洛桑原始美術館館長米契爾．第渥斯。第渥斯請郭茂基專程來台北，邀洪通前去展畫。

這是去年九月的事。郭茂基初次來台，人地生疏，也不知洪通住在那裡。於是他到前美國交流總署台北分署求助，在文化組周奇勳介紹下，他和藝術家雜誌取得聯絡。

郭茂基南下訪洪通，碰了釘子，離開台灣時，他帶走有關洪通的專輯和幻燈片，交給洛桑美術館館長，杜布菲才從第渥斯館長手中，獲得洪通的資料。

『我十分希望能夠得到洪通一些作品陳列在我們的原始藝術館，它將是最重要。並且是最有價值的作品之一。』

這位二次大戰以後，在信中表現得很誠懇。他對於洪通作品興趣濃厚，一方面是因爲他三十多年來致力於原始美術館所藏的數千件展品，全是他個人捐獻。杜布菲出生於法國北部的海岸勒哈佛，今年七十八歲。他曾經在藝術學校短期進修，當抽象畫成爲現代繪畫主流時，他和畢非兩人，則以具象畫獨步法國畫壇，爲國際矚目。

這位藝術家從一九四五年開始沉迷於一些未受現代文化洗禮的現代人作品，並和畫家布魯東、保羅漢、達比埃等人組織「原始藝術學會」，他們對於環境失調，精神病患，囚犯等人的作品特別重視。他們認爲：這些人的創作，沒有世俗的影響，沒有矯揉造作，題材、工具及表現方式，都不受拘束，百分之百是心靈的流露，是人類最「原始」的作品。

在杜布菲的觀念中，像洪通這些人，作的品榮譽應該歸諸於創造者本身，對他們來說，創造的過程比作品本身來得奇妙。

杜布菲的原始藝術收藏，一九七一年運到瑞士的洛桑市展出。洛桑市政府把一棟有名的十八世紀房子，經由建築師重新設計，這批藝術品才獲得永久的歸宿。

洛桑原始美術館的藏品有繪畫、雕刻，也有一些手工藝品，不論是用甚麼材料，甚麼形態表達，都是尖銳的强烈人性自由創作的歡悅，和杜布菲在自己繪畫所表達的天真無邪情趣，不謀而合。

『粗見的人以爲我愛畫醜的東西，完全不對！我才不管那些東西是醜是美，這些字眼對任何人都沒有意義。人們動則慷慨地賜我以小丑之名，我的立場完全是禮讚神明。』

洪通的畫，到現在還爲人爭論：杜布菲卻是他的「知音」。他要求藝術家雜誌寄去洪通的專輯和他的黑、白照片；他在信中說：『我非常驚愕於這些作品完全符合原始美術館的展覽方針。』

買畫和畫展事還在接洽，這位法國名畫家說，他將一個在刊物中，先把洪通介紹給大家。

東京匪幫首領被判終身監禁

【東京通訊】東京一幫匪徒的首領九日被判終身監禁，因他殺害一名企圖爭做「大阿哥」的同黨，並把該人的手骨用來煲湯。

東京地區法院的主審官保因小瀨在宣判刑期時說，卅七歲的大熊犯下滔天罪行，故應該受到嚴重處罰。

法官另外將四名協助大熊進行謀殺同黨判以十五至十八年監禁。

案情透露，去年七月，廿九歲的邑上企圖爭奪首領的地位，大熊及其心腹遂用刀殺死他，並把他的屍體肢解，埋棄在神戶附近的山野間，後來警方發現邑上的屍體殘骸，但卻找不到他的雙手。

大熊終於招供謂已把邑上的手骨用來煮中國湯麵。大熊對警方表示，由於邑上是慣犯，若果警方找到他的屍體，便會很容易從指紋認出死者的身份，故此將邑上的手煲爛，毀滅線索。

大熊亦招認說，曾命令一名開設街頭食檔的同黨，把手骨放上湯鍋內煮爛。

該名同黨是在一條華人開設食物檔，雖然最初他對警方表示，曾將用人骨煲熬的麵湯給予至少五十名顧客喝飲，但他實際並無這樣做。

太空實驗室變愛神之箭
印度青年提早迎親 因恐被實驗室擊死

【新德里通訊】太空實驗室已成爲愛神的助手。

在加爾各答以西三百五十哩的拉里地方一個村落裡，一名青年把原訂於下週舉行的結婚儀式提前於星期一舉行，因爲他不想在未嘗結婚滋味之前死去。

在中印度的一個村落裡，一名已婚婦女與她的情夫同時失踪，她肯定該座殘缺的美國太空實驗室將擊中她的丈夫。

在愛情王國之外，一位失明的婦女則相信太空實驗室會令她重見光明。

在中印度，某些「知識份子」現正欺騙着一般的村民，他們把「神聖」的線縛在村民的手臂上，以保護他們免受太空實驗室碎片所擊中。

澳洲賭徒大量下注
實驗室墜落何方

【雪梨通訊】美國的太空實驗室已再一次證明澳洲人是會利用任何會移動的物件來賭博。

雪梨以北一百哩史提芬港，一間豪華酒店舉辦一龐大投注額的抽獎，引起澳洲的賭徒極大興趣。這項抽獎是以地球那一地區將會有最多的太空實驗室碎片墜落爲根據，只要抽中該區號碼的人便可以獨取所有彩金。

主辦者已把地球劃分一百九十二個編號地區，每區投注額爲一美元。

該酒店星期一開始抽獎而抽中史提芬港位列的地區者則可獲一瓶香檳。

主辦當局已撥出部份獎金，爲當地消防隊購置新設備。

大熱門：英國小姐蘇華迪，週一早上穿上比堅尼泳衣，倚在澳洲柏斯喜來登酒店泳池旁，擺好姿勢拍照，當時正舉行「環球小姐選美會」拍照程序。

東京昨起開始制水

【東京通訊】由於兩季乾旱的緣故，東京及其隣近的埼玉和櫪木縣九日開始制水一成，以配合水塘存水量的銳減。

日本官員說，自一九七二年以來，在七月份制水尚屬首次。

據他們表示，如果將來仍不下雨，制水行動將進一步緊縮。

在東京的夏季，每日平均耗水五百八十萬噸水，其中有四百萬噸是由水塘供應的，而昨日在水塘的存水量爲一億四千萬噸，約爲總存水量的百分之五十二點四。

四年半前墜機傷雙腳
輪椅上的于豪章將軍 見不到一絲挫敗痕跡

【台北通訊】四年半前，于豪章將軍在一次墜機事件中受了重傷，當時他的職位是陸軍總司令。

這位現年已六十歲的將軍，目前除兩腿仍不良於行，需要靠輪椅代步外，其他受傷的部分已經完全痊癒了。當年的那次不幸事件，如果發生在其他人的身上，也許任何人都會喪失了生存的鬥志，但在于豪章的神情中，卻見不到一絲挫敗的痕跡。他說：「我是一個樂觀奮鬥的人，即使在受傷當時，也沒有心灰意冷。」

六十三年十二月廿七日下午，台灣北部地區的天氣很壞，但兩架軍用直升機仍然從陸軍一個基地上起飛，逐漸的飛向高空。坐在兩架直升機艙裡面的人，有陸軍總司令于豪章上將，和許多位陸軍高級軍官。他們的任務是去巡視一個正在演習的部隊。

飛行不久，不幸的事件卻降臨了，兩架直升機因爲再也承受不住惡劣氣候的衝擊，竟然先後由高空中急速的墜落。

當時的情況，據一位受傷的軍官追憶說：「廿七日下午，我們乘坐的兩架直升機從北部陸軍某基地起飛後不久，天氣突然發生了急劇的轉變，濃霧和冷氣流像布幕似的籠罩在機身的四周。當時，機艙外一片昏暗，機身因爲受到不穩定氣流的影響，上上下下地劇烈震動，過了不久，飛機便墜落了下來，我也失去了知覺。」

這段經歷，對當事人來說，一定是一段痛苦的回憶。于豪章將軍和記者聊天時，也不願意多談。當記者提到這個問題時，在將軍的臉上竟然也閃過一份落寞之情。他祇是說：「事情過去了這麼多年，仍有什麼好談的呢？一切也只能歸咎於我的錯誤。」

兩架直升機墜落後，有幾位軍官因傷重死去，于豪章將軍和其餘幾位受傷人員，被送進了醫院裏急救。失事現場上，只見飛機殘骸支離破碎的各處散落着，場面十分的淒清悲哀。

于將軍的肋骨、手臂及背部，當時都受到了嚴重的傷害，急救醫院裏的醫生說他的傷勢「嚴重但並不垂危」。半個月後，三軍總醫院將治療將軍的沉重担子交給了那時正是我們的盟邦美國。

六十四年元月十日，一架夜鶯機，從菲律賓美軍克拉克基地飛來台北，載着傷勢已有好轉的于豪章將軍，在美國三軍總醫院許多醫護人員的伴護下，安穩地飛往華盛頓的美國華特里德陸軍醫院，又開始了另一段艱辛的歷程。

將軍在抗戰後，曾經來過美國學習裝甲兵的戰技和理論。以後幾年，又在美國陸軍參謀大學和兩棲作戰班，接受過訓練。對於美國，他擁有的應該是一段美好的記憶。誰能料到，這一次重來美國，竟然是躺在醫院的病牀上，和痛苦之神做艱苦的搏鬥呢？（上）

娛樂圈

迷姐函約林嘉華單獨會面
廖安麗精打細算準備買車

△林建明希望嘗試拍文藝片的心願，終於能夠實現，週前她已與台灣方面洽商妥當，前往該處拍攝兩部文藝片。

其中一部將於本月下旬開拍，片名爲「失落的少女」，另一部將於稍後與胡慧中合演，片名未定。林建明將於本月十九日啓程往台灣，預算逗留兩星期，爲上述影片拍攝前半部份。

由於林建明將會在台灣接連拍攝兩部影片，因此稍後勢將顯得忙碌。然而「沙姐」卻非常樂於接受如此繁忙的工作，因爲她自從進入電影圈後，已希望嘗試演出一些純情角色，可是始終未如她所願，現在機會來臨，當然不會輕易讓它溜走。

△林嘉華最近經常接到一名女電視迷的電話，希望能有機會與他單獨見面，該迷姐表示：由於她的誼兒與他容貌頗爲相似之故。

原來該位迷姐表示：其在台灣的誼兒，正是年前墮樓身亡的影星谷名倫，每當林嘉華在螢光幕前出現時，便使她有無限感觸，爲此希望與他交個精神上朋友，聊慰她失落的空虛。

林嘉華對於這位迷姐的情形，深表同情，不過如果說他的容貌與谷名倫頗爲相像，則感到有些兒那個了。

△廖安麗準備購買一輛汽車代步，目前她每日上落班時，都是乘搭的士，往來的車費，每月結算，成一筆頗具的數目。

廖安麗是精打細算之人，認爲長此下去，並非上策。與其這樣，還是用分期付款的辦法購買一輛汽車，更爲實際得多。於是才有買車的決定。

△黃杏秀和她的男友陳伯祥最近往新加坡登台，據說非常成功。黃杏秀向人透露，他們原定在新加坡登台兩星期，但結果卻演唱了十八天，要不是他們的工作趕到期，將會繼續留在彼邦。由於他們此次在星洲演出獲得成功，因此有計劃今年九月再度前往登台。

多倫多邀請參展
胡金銓在考慮中 因已應邀參加滿地可影展

胡金銓太太鍾玲博士向新聞界透露一項消息，多倫多國際電影展方面日昨來長途電話，邀請「空山靈雨」一片能出席他們的十月份影展，而胡金銓則未予對方正式答覆，表示在考慮之中。

前者「空山靈雨」一片已應邀報名參加八月份舉行的滿地可影展，是參加比賽部份，因國際影壇慣例是影片祇能報名參加一個影展的比賽，所以多倫多影展方面這次長途電話邀請「空山靈雨」參展，是安排在東方代表性的影片觀摩欣賞部份，該電邀的影展委會負責人表示，他們是慕名而特別邀約的，更希望胡金銓屆時能出席。

鍾玲表示因爲滿地可與多倫多相隔不遠，在參展方面影片運送上無疑是有些方便，但「空山靈雨」是否這樣頻密的在西方影展上出現？胡金銓尚須考慮。鍾玲說雖然滿地可與多倫多同屬加拿大東部的大城市，且距離不遠，但兩個國際影展會都素有歷史，在世界上具有相當威望的。

圖爲胡金銓（左）導演「空山靈雨」時情形。

圈中景

洪金寶要創新拍恐怖動作片
李融應聘赴美公幹

洪金寶已自韓國返回本港，他與劉天賜在韓國度橋的動作片「鬼打鬼」的，已經有了一個完整的故事，目前，交由名家編寫劇本，相信，日間便可以完成初稿了，大約八月初便可以開鏡。

在初，洪金寶有意將該片以喜劇方式處理，不過，由於年來跟風的人實在太多，洪金寶於是決定改變型式，以恐怖動作片的手法處理，希望爲動作片創出一條新的道路。

因爲，動作喜劇拍的人太多了，看多了，也會感到厭倦的，恐怖動作片目前尚未有人拍過，洪金寶希望能夠執嬴行頭。

洪金寶表示：由於袁和平執導的「林世榮」即將開鏡，故此，將來會與「鬼打鬼」交替拍攝的。

洪金寶自從返港後，除與編劇研究「鬼打鬼」的劇本外，便開始研究該片演員人選，該片的主角，已經決定由梁家仁擔綱，另外尚要找一位有氣質的女主角，不過，該位女主角可以免打。

又香港恒生影業公司，將派遣一支龐大外景隊，赴美拍攝一部時裝動作片。

負責恒生外景隊在美拍片一切事宜的，是美國荷里活的先鋒影業公司。

美國先鋒公司的業務範圍，包括攝製影片、影片買賣、演員介紹等，是一家頗具規模的電影機構，該機構已獲得美國當地及台灣數家電影及傳播公司的支持，已拍攝的影片有「怒潮澎湃」和「天使島」等。

目前，在美國攝製的影片，據悉包括有成龍的師傅于占元在美國所拍攝的新片等。

爲了適應中國人在美國拍戲的需要和方便，先鋒公司特地由台灣禮聘著名導演李融之駐美掌舵。

李融之素以工作態度嚴謹認眞的學院派導演，過去曾與陳耀圻及「歡顏」的導演屠忠訓、王時政同時被光藝公司所賞識，是四大傑出青年導演之一。

李融之在台時，曾獲已故于斌主教頒贈獎狀。

合約糾紛澄清後
麥德羅如釋重擔

「油脂舞王」麥德羅去年榮獲無線舉辦的「全港公開熱潮舞蹈創作比賽」冠軍後，跟着參加倫敦舉行的「世界比賽」得到第四名，他的名字已是爲人熟識，套用一句「一登龍門，聲價十倍」來形容麥德羅，貼切非常。

麥德羅自小就對舞蹈有濃厚的興趣，而且樣樣的舞姿一看便曉，一跳便熟，他這份舞蹈的天才，可以說是天生的，加上後天的培養，使到麥德羅在舞蹈修養上大有裨益。

「與邵氏的合約糾紛已澄清了，並且重新簽了演出合約，心情如釋重担，因此無顧慮的在無線演出節目。」麥德羅透露其近況時說。

麥德羅在獲得「熱潮舞王」銜頭之後，因與邵氏公司有約，所以他未能演出無線，他的合約糾紛，更令他的知名度提高，後來終於雙方達成協議，重新簽約，這位「舞王」又告活躍起來。

今年的「舞王」月中又告產生，麥德羅以現任「舞王」身份談到過去的感受時，表示這個銜頭，爲他帶來很多新鮮的認識。（江陵）

圖爲：麥德羅

無線爲對强敵
再辦熱潮舞賽

「麗的」最近向「無綫」所施的攻勢，的確有點兒令「無綫」緊張，所以「無綫」目前已決定，將較早時考慮取消舉辦的「流行舞蹈熱潮創作比賽」再次舉辦。

據悉，「無綫」過去考慮取消「流行舞蹈熱潮創作比賽」的原因，是鑑於在上屆所攪的是項比賽成績不如理想，另外該比賽又比不上「香港小姐」選舉及「金唱片頒獎典禮」之吸引力大，既然如此，「無綫」才有取消的念頭，相反還可以減少一筆可觀的開支。

奈何時勢迫人，「無綫」近月來也實在無甚大型節目推出，大不甚亦只有目前才開始招人的「業餘歌唱比賽」罷了，但反觀「麗的」方面，却是來勢洶洶，好像「天蠶變」的大型武俠劇隆重推出，「變色龍」再拍下集等，還有其他新節目跟尾而來，試問「無綫」還敢像以前那樣「坐定粒六」？所以「無綫」現在只有想盡辦法迎擊。

又悉，「無綫」爲着使今年所舉辦的「流行舞蹈熱潮創作比賽」有更好的成績起見，故此把該項比賽，由過去的九月改爲八月舉行，目的使能吸引更多暑期學生報名參加。（寒山竹子）

銀色手記 夏雪

溫柳媚情路崎嶇
幾段緋聞後 她目前有個感情很好的圈外男友

溫柳媚因撞車頭部受傷，據說日來情況已有好轉，但願她吉人天相，早日康復！

有圈內人因此想起了譚道良來，他微微嗟嘆的說：

「譚道良在台灣聽到了這個消息，相信他悲痛焦灼的心情，不下於溫柳媚的家人哩！」

多少明白他這幾句話的意思，因爲，大約五年前，溫柳媚與譚道良合作一部「珠江大風暴」，期間就有傳聞，說他們彼此相愛，溫柳媚更是痴心一片，大有非君不嫁之概，但是，譚道良的太太始終不肯離婚，致使他們無可奈何地分手，卻聞譚道良私下對好友表示，他會永遠不能忘記這一段情的。

因此，如今溫柳媚受到重傷，不能忘記她的譚道良，固難免「悲痛焦灼」了！

[illegible]的並不平坦，繼譚道良之後傳出的何守信，却是疑幻疑眞，似乎是點到即止。自然她不是從此不交男朋友，據說，她現在的男朋友，是個圈外人，感情不錯。

她和譚道良的一段愛情故事，雖已成過去，但另有人這樣說：

「他們彼此都付出眞感情，所以，當他們不得已而分開時，聽說，譚道良對她表示『如果找不到合適的人，隨時等着她回到身邊』的，問題一定有辦法解決。」

「是指和太太離婚的問題嗎？」我問。

「當然是這問題了。」

「就聽說他的太太說甚麼都不肯離婚呢」？

「要決心解決問題，不是沒有可能的。」

近年譚道良拍片較少，又有謠傳，說他的太太精神似有些毛病，他需要較多時間照顧她，亦爲了這個原因，忍痛將他與溫柳媚之「情」割斷！

星河晚眺 明明

雖然有時叫悶
楚原不言退休

楚原正在拍的「英雄無淚」，是他從影以來第一百○二部作品。

有人問他：你可曾試過對自己缺乏信心？

「當然有，」楚原立即答：「我拍完『楚留香』時，對自己最無信心。」這部戲，收入破東南亞、台灣及歐洲國片紀錄。

楚原說：「就是因爲這部戲收得，令我躭心，怕以後拍的戲達不到這個票房紀錄。如果有部戲仆街，祇賣二三十萬，有希望第二部賣四五十萬，但稍有進步。」這是楚原精彩對白之一。

楚原禮拜天帶兒子時樂到海灘拾貝殼，够父子情深吧。人家提起，他就說：「剛好老婆沒空，工人又不懂開車，才輪到我吧了！我那有這般詩意？（他兒子要拾貝殼交功課）不過，也好，順道培養一下父子感情，我星期日多數拍三點班，就是要上午帶他上茶樓，否則，他不認我做老豆。」說罷，很不滿意道：「邵逸夫又不肯認我作兒子！」

楚原是不言退休的，雖然，他有時也會喊悶，說缺乏刺激，但他始終熱愛拍戲，一年三百六十五日，幾乎天天開工。

他說：「我不會退休的，退休豈非沒得玩，有人請就拍，有錢賺，又有娛樂，幹嗎要放棄？」

楚原的最新傑作，是「絕代雙驕」。這部戲，男主角是傅聲，楚原遇上聲仔，拍戲時更好玩了。大蟲惑對小蟲惑，影棚樂趣多哩。

亦彈亦讚 悠悠

主題曲既然重要
三樣條件應齊全

電視劇的主題曲，近已演變得地位越來越重要，若能令觀衆一聽而齊聲共唱，那末，表示主題曲已然成功，而成功的主題曲，又會帶動收視率上升，說起來功勞不可謂不大的。

最明顯的例子，莫如「小李飛刀」，論戲的成績實在平平，但「難得一身好本領，情關偏偏闖不過」的主題曲，幾乎人人都會唱，也就掩蓋了戲的弱點，竟然有人爲了要聽這首歌，依時去扭開電視機，順便看下去了。

一首歌，詞寫得好不好，固然頗有關係，個人認爲撰曲更加首要，旋律是否悠揚動聽，韻味又是否能表達歌詞的感情，再配上歌者的歌藝，三者若缺了一樣，都不可能「聽出耳油」哩！

說了這一大堆話，是想促請麗的注意，由於麗的歷來的電視劇主題曲，僅有「鱷魚淚」與「變色龍」差强人意，而近日加油宣傳的「天蠶變」主題曲，聽來不是味道也！同是盧國沾寫的詞，可惜曲的配合不來，豈不枉費心機麼？

李察波頓舞台劇出身
新作演軍曹形象突出

「突圍」中的男主角李察波頓是大家最熟悉的大明星，他在和玉婆伊莉莎白泰萊分手之後，共拍了四部影片：「驅魔人續集」、「魔力」、「馬」、及「野鵝敢死隊」。而「突圍」是他繼「野」片後所演的第五部影片。

「突圍」又稱作「史坦納軍曹」，是在維也納拍攝的，合演的其他男星有洛史德加，羅拔米湛，及卻佐眞斯等。波頓原是舞台劇出身，去荷里活拍片之前曾在倫敦舞台上演戲，因此有「新羅蘭士奧利花」之稱。波頓演技精湛，沒有舞台經驗的人鮮少能比得上他，所以演起電影來，佔了很大便宜。波頓在「突圍」中演軍人史坦納的角色，較之「英雄血」中占士高賓所飾的史坦納角色有更大的突出。不過當初他接拍此片時，感到非常意外，由於感情作用，他仍接拍此片，結果沒有令他感到後悔。

波頓在「突圍」中飾演德國軍官，說帶有外國口音的德語，他說講幾句德語不難，難就難在說長句，那就不易保持標準了。「突圍」的外景地點有兩處，一是在柏林，一是在奧國維也納。柏林的外景是柏林圍牆附近一座建築物內拍講話的鏡頭。維也納的外景是坦克戰的鏡頭，記得該片在奧國拍攝時，有美國製片家李奇蒙親到現場監督，說起李奇蒙，也許普通人不會知道他是誰，但提起本港寶座影片之一，史提夫麥昆主演的「巴比龍」，大家就會清楚，李奇蒙亦便是「巴」片的製片家。

波頓與玉婆伊莉莎白泰萊分手後的一段時期心情不佳，精神亦非常頹喪，日日借酒澆愁，因爲他太愛泰萊了。但是兩人的個性，兩人皆是雄心勃勃，及活力充盈的人，短時期相處還可以，長期厮守却非常困難，結果終於分手。好在後來他娶了比他年輕廿三歲妻子蘇珊，比波頓振作起來，獲得新生。

今日電視節目

麗的第一台

2.05 六合彩
2.10 粵語長片「小江娘」馮寶寶、蘇少棠主演
4.00 下午茶（婦女節目）
4.30 三兄弟
4.55 仙女下凡
5.20 七海小英雄
5.50 超力神勇俠
6.13 節目介紹
6.15 新聞報導
6.20 奉告
6.25 六合彩
6.30 醒目仔時間
7.00 鱷魚淚
8.00 天蠶變
9.00 麗的劇場：奇女子
10.00 當年今日
10.03 新聞天氣及經濟行情報導
10.30 綵頭靈時間
11.00 流星蝴蝶劍
11.50 半生緣

（明日節目）

7.00 早晨新聞節目
9.00 節目介紹
9.03 粵語長片「蛇美人勞山尋太子」（上下）羅劍郎、余麗珍主演
11.58 節目介紹
12.15 纖纖無情
12.00 新聞報導
1.05 世界繽紛錄

麗的第二台

4.00 醒目仔時間
6.00 新聞摘要
6.05 生活的旋律
6.30 波牛世家（中文字幕）
7.25 當年今日
7.30 新聞及天氣報告
7.50 觀點與角度
8.00 武威馬戲團
8.30 西城吾家（中文字幕）
10.30 煙仔神探（中文字幕）
11.30 新聞及天氣報導
11.35 非洲眞相

無綫翡翠台

2.10 琵琶親
3.10 粵語長片「春殘花未落」謝賢主演
4.35 太空保衞隊
5.00 小魔鏡
5.30 無敵巴拉達
6.00 青年幹探
6.30 新聞及天氣報導
7.00 奉告
7.05 「翡翠劇場」之「抉擇」
8.00 「親親咁慨望」
8.30 左鄰右里
9.00 「歡樂今宵」
10.30 陸小鳳之決戰前後
11.30 新聞簡報
11.40 戰地醫務
12.40 國語長片「飄詩」甄珍主演

（明日節目）

8.00 粵語長片「衣濤奇冤」羅艷卿主演
9.30 粵語長片「有女萬事足」任劍輝主演
11.30 推網三雄
12.00 功夫
12.55 午間新聞
1.10 覇王谷
1.40 女人妙到極

無綫明珠台

2.00 午間電影
3.30 愛士登家庭
3.55 三傻
4.00 芝麻街
5.00 新聞簡報
5.05 英語片
6.10 動物世界
6.35 歡樂宵宵
7.00 新聞報導
7.25 觀點與角度
7.35 鶴鳳神探（中文字幕）
8.30 神探俏嬌娃（中文字幕）
9.30 「明珠九點半」台前幕後荷里活「私奔奇譚」蘇丹娜慧主演（中文字幕）
11.15 最後新聞報導
11.25 喜劇之家
11.50 英語片 SEND IN THE GIRLS

紅葉金棺

諸葛青雲著　杜文圖

二：六詔尋棺

木宵宵自覺臟腑間的翻騰氣血，業已漸漸平復，方敢開口發話，向「瘋酒怪」苦笑一聲嘆道：

「熊道友，這次眞叫弄巧成拙，我與閻一貞在藝業方面，本到上下難分，但爲了想用『萬花坪』四週花葉之間的『無影之毒』，輕易克敵，反而吃虧上當，飽受揶揄，臟腑間並受震得幾乎肝膽移位，傷勢頗不輕呢。」

「瘋酒怪」聽得萬分詫異，以一種不太相信的存疑神色問道：

「木王母此話怎講？難道花葉之間的『無影之毒』，竟會突然失效？」

木宵宵苦笑道：

「那『無影之毒』雖未失效，卻等於毫無用處，因爲閻一貞竟擁有可祛此毒的靈效藥物……」

「瘋酒怪」表示無法相信地，連連搖頭說道：

「不可能，不可能，『百毒仙郎』東門供奉，是當世第一用毒名家，換句話說，也就是無人能解他的獨門奇毒！」

木宵宵道：

「我與熊道友是抱同樣想法，但事實卻非如此……」

當下，遂把與閻一貞交手經過，略敘一遍，卻將少數情節，作了保留更動。

木宵宵是把自已驕狂實味，以致延誤勝機一節，略過不提，祇說由於閻一貞身懷解藥，才使自已弄巧成拙！

說完，一攤雙手嘆道：

「我爲了助長閻一貞驕狂意念使她在第二陣上，疏神失備，易中算計，竟於第一陣上，先毀損心愛兵刃，使那根業已隨我數十年的『王母杖』，在閻一貞的『陰沉八寶拐』下，化作灰燼，誰知反落得身受內傷，灰頭土臉，委實太嘔人了！」

「瘋酒怪」臉色如冰地，眉頭深皺，默然片刻說道：

「這件事兒，值得深加研究，因爲閻一貞倘若祇有一粒靈藥，僥倖度化，尚無大礙，但萬一她竟握有大批數量，東門供奉的奇毒威力，豈不大爲減弱，甚至等於零麼？」

語音至此微頓，想起不應對木宵宵受傷之事，不加關問，遂又含笑說道：

「木王母，你以爲對方已難抗拒，出手未盡全力，遂遭反震之下，內臟傷勢，可能不會太輕……」

他的話猶未了，木宵宵便微笑一聲，接口說道：

「我臟腑間所受震盪，委實不輕，幸虧我有一成眞力，未及發出，仗以保住心脈，否則難免把條性命交代在閻一貞『靑靈乙木先天掌』下……」

（二九二）

海茫茫

黃思騁

八十五：一個辦字

「我是坐的士趕回來的。」

「下午兩點出去，要到十一點才回家，你在外面幹甚麼？」

「你也不去想一想，別人給一萬塊錢，他們怎肯馬上把你放走。」

「你們能在旅館裡就這麼久嗎？」

「他們租了一層樓——」

「租樓？爲甚麼要租樓？」

「因爲錢多。」

「我倒明白了，他們想長此佔有你。」

「這也不見得，住旅館比租房子更貴。」

「房子大嗎？」

「不大，他們也不想要大房子。」

「錢拿到沒有？」

阿豔把皮包遞給他。

他打開來，取出一疊鈔票來點數，發覺竟然是一萬三千，便問道：「他們居然給你三千塊錢貼士。」

「在他們看來，這點錢又算得甚麼！」

阿源計算一下，認爲加上家裡所有的一點錢，還債差不多夠了，便說道：「明天我去銀行把房契取出來，你不用再去了。」

「你不是說還要一點錢做生意嗎？」

「不用了，我打算去找一份工，可以養活你們了。」

「既然做開了，何不再賺多幾萬塊錢，我們也好積一點錢，買些東西。」

「我們沒有甚麼需要。」

「我以爲我們需要買很多東西。」

阿源聽了不高興，說道：「是不是你想再去？」

「不是我想去，而是我們想要的東西很多……」

「你想要甚麼？」

「買彩色電視機、冷氣機、裝煤氣……我們要的東西太多啦！」

「這些東西有錢就買，沒有錢就可以不要。」

「我不想把那個鑽戒拿出去賣。」

「爲甚麼？」

「因爲我這一生還沒有戴個鑽戒。」

「總有一天我會給你鑽戒。」

「那就不知道要等到何年何月了。」

「你看衰我嗎？」

「你說去找一份工做，不是永無機會買鑽戒嗎？」

「你很看重那個鑽戒嗎？」

「至少我不想賣它。」

（六三五）

神秘怪客

高華

二七九：當家大哥親自探病

胡茵道：「多謝，金姑娘，我旣已經當作冇咗個仔，現在個大哥，我媽媽亦已當作冇咗個仔，現在大哥覺悟回頭，由社會害蟲變番做好人，好果死咗，亦雖死猶生，如果死唔去，則我媽媽得番個仔，我亦得番個好大哥。」

金萍道：「你放心，我相信你大哥一定吉人天相。」

胡茵返去對媽媽講，並將一千元交出，胡媽又喜又驚，喜者，從此衰仔變好仔，驚者，擔心個仔轉性變番埋去醫院探望，問看護小姐，胡勝住邊間房，看護小姐道：「醫生吩咐，胡勝仍然謝絕探訪。」胡媽道：「而家點，會唔會死咗？」一邊問，一邊拭淚。

看護小道姐：「唔會死，醫生話已經渡過危險時期，現在病人瞓咗，你可以企在門口，我開門俾你哋望吓入去，叫已經係最通融之辦法。」

胡媽曰：「多謝你，望吓都好。」看護小姐推開門，胡媽母女望入去，見乖仔瞓在床上，頭上亦紮咗紗布，似乎已經瞓着，祇得離開。

一星期後，胡勝傷勢逐漸好轉，知道社會人士對佢好評如潮，北聯伙記全部都來探過佢，各部門主腦人都來過，心中十分感激。

一日，胡茵道：「大哥，你現在變咗另一個人矣，以前，你係社會中不良份子，在家中係不肖兒，有人嘅爲爲大英雄，現在，我以有一個咁樣之大哥爲光榮，媽媽亦當你係心肝寶貝，人人當你係大英雄。」

胡勝道：「我現在先至知道自己應該走乜嘢道路，從此後我生性矣，如果金萍姑娘仍然請我做看更，我會做看更，我會做落去。」

此時，金萍陪埋雷鳴、何人輕、唐十人、大舊石來到。

金萍道：「勝哥，你昏迷未醒時，雷先生同埋何先生都來睇過你，雷先生係北聯公司之當家大哥，總管北龍北林兩間大公司。」

胡勝知道係大波士，暗念原來一個年紀咁輕之靑年人，竟然係大老闆，想掙扎起身，雷鳴道：「胡兄弟，唔使客氣，你放心休養，我哋北聯公司各兄弟，個個敬重你。」

胡勝道：「多謝雷當家，我十分

殘夢

浣花生

八九：要見再文

美娟不答，紅薇坐了一會，祇好告辭，她知美娟一定有表示的，決不會一點表示也沒有。

過了兩天，又往探候，美娟還在醫院內，未有離去，紅薇又道：「周姑娘，我可能幫助你的是甚麼？」

美娟忽道：「你能令再文來，和我見面，卽是幫助我，我要單獨的見他，他答應來見我，便要獨個兒來，你也不能同行。」

「爲甚麼？」紅薇問。

「我要單獨和他談話，」美娟說。

紅薇想了想道：「我把你的心意，對他說知，但能不能達成心願？很難決定，爲的是沈正對小姐的印象太壞，再文有甚麼行動，必和沈正先行商討，恐不能過這一關，再文要來，必定和沈正葉麗芬同行，要單獨和他相見，不易達成心願。」

「你祇對他說，不讓他人知道，」美娟說。

「我可能不對他人說，但可能禁止他不說，他一定先和爸爸媽媽商討，認爲可來，然後來的，沈正最近，請了幾個保鑣，不論往甚麼地方，也有保鑣同行，」紅薇說。

美娟老不高興，淡淡的道：「不必了。」

紅薇回去，對再文說知，這時各人都懷疑美娟這次到來，必有目的，要見再文，是目的之一，但不知有甚麼作用。

那晚，葉麗芳周萬鍾，都在沈正家裡，商討這件事。

周萬鍾從來是硬朗的，切戒再文不可往見她，又說紅薇不可再到醫院，和她見面，決定美娟這次到來，必有奸謀，九成又是張以明的詭計，

沈正當然不主張再文見美娟，以免發生危險，葉麗芬不能作出甚麼意見，美娟已和再文離婚，甚麼情感，都已盡絕，再文實在多餘，祇有再文不說話，他感覺紅薇可憐，她是自己的表妹，是自己的太太，不在這時救她，她的遭遇，可能更慘。

晚上，躺在床上，總是睡不着，紅薇問道：「爲了美娟？」

「我希望見見她，看她有甚麼話，你不反對？」再文問。

刀開明月環

東方玉

五：事出離奇無處覓行踪

那姑娘正在運氣，自然不好開口。

程明山站起身，走出數丈之外，從地上拾起姑娘被惡洞賓蕭道成震飛出去的那柄短劍，但覺劍身銀光吞吐，分明是一柄斬金削鐵的好劍，這就把短劍和那張人皮面具一起放到她身邊，自已就在她不遠處倚着樹身坐下。

那小鳥看到程明山已經不打坐了，就搖着尾巴過來。

程明山閒着無聊，就逗着小鳥玩。

不多一回，那姑娘運功完畢，一張鵝蛋臉上，也已呈現出春花般嬌艷，睜開眼來，笑道：「程相公，小鳥和你玩熟了，牠……」

她忽然身邊放着自已短劍和一張面具，不覺臉色微變，嗔道：「程相公，是你揭下我面具的？」

程明山笑着聳聳肩道：「在下怎麼會知道妳戴了面具？就算妳戴了面具，在下又何用把它揭下來？」

那姑娘道：「那是甚麼人把我揭下來的？」

「沒有人。」

程明山含笑指指小鳥道：「是牠從妳臉上把面具下來的。」

那姑娘氣道：「小鳥，你眞該死！」

小鳥搖着尾巴正待朝她跑去，聽到主人的斥罵，立即垂下兩耳，伏在地上，作出害怕之狀。

程明山笑道：「姑娘不用責罵牠了，小鳥也許是番好心，方才牠看妳昏迷不醒，才去舔妳臉頰的，妳爲甚麼要裝成中年婦人騙我呢？」

那姑娘臉上一紅，說道：「我又不是存心騙你的，我奶娘說，行走江湖，最好不要以眞面目示人，所以我身上經常帶着兩張面具，那晚，如果沒遇上你，我也可以充得過去了。」

程明山道：「那麼姑娘後來總應該告訴我了，也好教我少叫妳幾聲大嬸了。」

那姑娘噗哧笑道：「叫我大嬸，也是你自已

程明山看着她，含笑問道：「妳倒說說看，在下是好人？還是壞人？」

那姑娘臉上一紅，說道：「你壞死啦！」

程明山道：「在下那裡壞了？」

那姑娘道：「你一直看着人家，就不是好人。」

程明山道：「妳如果不看着我，怎麼會知道我一直看着妳呢？」

那姑娘忽然別過頭去，說道：「我不理你啦！」

程明山道：「姑娘要不理在下，自無不可，祇是這樣就不理我，未免太不公平了。」

那姑娘回過頭來，問道：「是那裡不公平了？」

程明山道：「妳已經知道我叫程明山，我卻連妳叫甚麼名字都不知道，如果姑娘不理我了，在下豈不是一輩子都不知道妳是誰了，妳說這是不是不公平嗎？」

那姑娘臉上一紅，披披嘴道：「原來你想知道我叫甚麼名字，哼！你又不好好的問我，想這樣套我，我偏不告訴你。」

鏡中人

馬天尼

三十七：展開談判

謝春紅問道：「今晚的宴會，是很開心嗎？」

石俊已有點醉意，打了個哈哈道：「開心，開心極了。」

「聽說有很多人要和你做媒，介紹名門閨秀，當代麗人給你，也有愜意的嗎？」謝春紅問。

石俊記起了葉虹影的話，心裡有點戒懼，說道：「他們都是口惠而實不至，其實，並沒一個是事實的，話又說回來了，我也捨不得你。」

這是試探，是聽了葉虹影的話，才想出來的。

「你捨得我？」謝春紅笑：「你是人，我是鬼，你能擺脫我，當然求之不得，我也很想另找一個鬼丈夫，在鬼的世界內，過愉快的生活，無奈鬼的世間內，並無夫婦的組織，原因是鬼與鬼之間，並無所謂樂趣，而鬼相對，味同嚼蠟，人便不同，爲了這樣，我便和你在一起，但鬼太太，決不像有一個人太太好，我決定離開你。」

石俊心裡高興，口裡卻道：

「不，我以爲人和鬼，並無多大的分別，我本是吊兒郎當的人，和你認識後，才借重你的力量，改善了環境，現在有錢有勢，決不能忘恩負義，見異思遷，你雖不能與人見面，但我也不能和別的女兒結婚。」

他以爲大力的討好謝春紅必定很大方的對自己，自己和別的女人結婚，一定獲得允許。

「這是眞心的話？」謝春紅問，這一問，令石俊吃驚，祇好道：「當然是眞的。」

「你旣是這樣多情，未有忘記我們的情誼，便該對一羣太太說，爲了夫婦情深，太太雖是死了，但情義未忘，不願再娶，你能樣說，我才信你，」謝春紅說。

石俊暗吃一驚，才知葉虹影所說的話，有先見之明，謝春紅雖教自己另娶一位是人的太太，但心裡還是捨不得的，祇好道：「好，好。」

他口雖這樣說，但形態未免有點勉強，謝春紅望着他，形外莊嚴。

石俊站起來，倒了杯茶，慢慢的喝，謝春紅嗅嗤的笑起來道：「嚇壞你了，是不是？」

「沒有這樣的事，我忠於你，是應該的，我的一切，都是你的，」石俊說。

「但我是鬼呀，」謝春紅說。

小說

東京夢華

南宮搏

夜的情調

「正經些！」水妹笑道：「吃飯的時候，可得正經些！」她縮回手，自行吃了一些，她吃得很少。

至於王士奇，已沒了吃的興緻，勉強再吃一些，站起來，說了一聲：「飽了！」她坐着，一指桌面：「那就把它收拾起來，我不吃的時候，放着，多不好看！不喜歡看錢淺放在桌上。」

「是，」他奉命，一件件收拾，水妹也已起身走入小間，在裡面又囑咐他不要把白酒收起，他又應了一聲，是。

他做得很快，之後，水妹出來，着他去漱洗——她對飯後的潔淨似乎看得很重。同時，她又自荷包中取出香草根，放在口中細嚼，王士奇出來時看到，張了口。

她將荷包給他。他取了一些，但沒有放入口中，依然張着口，水妹湊過去，把自己口中的香草根哺入他的口中。

他自然而然地吻了她。她又自他手中，取過香草根放入口中，推開他，暱笑着問：

「士奇，紅姊會不會來？」

「自然不會再來了，快近半夜了！」他老實地回答。

「你不怕她再來？」她拉他過來，倚偎着，「你怎麼辦？是不是會把我趕走？」

「不會，她怎會再來——」

他又吻她。

她的手爲他解衣，動作很柔，一面說：

「她若來了，你是不是會把我趕走？剛才——你們兩個，趕我走——嘩，我很傷心的，士奇。」

到了這樣的地步，他祇能夠說：

「決不會趕你的，先時，情形不同，現在，如果她來了，那便是趕她走！」

「你這樣說，那使我放心，也使我開心！」她的手繼續動着，很柔和地作出解衣的工作。

隨着，他也動了，但是，她拒絕，她要自己作主，一件件地爲他解除，又使他平躺在床上，王士奇有些着急，伸手拉，但她依然拒絕，她站開了一些，自行除衣。

她的動作優美，使他心急，但也使他喜愛。

這是他的人生，這是可愛的人生！

那已是夜半了，可愛的人留下來，不同去了，那是自然而然的事。

早晨，他們都在酣睡中，開封府派了一個人來，因得知情況，沒有叫喚他，祇是留下話，約王士奇今日下班之前，到開封府去一次，這是循例的事，差役記了下來。

上午，市聲相當吵，但是，兩個人仍在酣睡中。

上午，周道南很早就到家，李紅卻被吵醒了，

（九四）

晚唱

米高

港府唔知會唔會租大廈俾市民住

前日有個論壇，大論香港公屋問題。出席呢個辯論會有百幾人，其中不乏知名人士，重有市局議員添。

呢次辯論重點係「十年建屋——服務了誰？」其中有人指出，港府近年大量高價賣出官地，攪到建屋計劃未符「原定建屋六年來僅安置了目標的百分一」。

聽到呢的咁嘅消息，便有好多市民唔順氣，事關有人申請公屋幾年，而家重係到望長條頸。但係的越南難民待遇就有唔同，初初嚟個的重可以入住大酒店。而家人多咗，港府都租的廠廈俾佢地住。

唔知港府會唔會租的大廈俾申請公共屋邨單位嘅市民？事關以目前公屋計劃嘅進展，好多人都唔知要等到何年何月至有個安樂窩住。

當房屋委員會於七三年成立時，督憲佈個十年計劃係爲本港一百八十萬市民提供住屋單位，但係計劃至今已六年，受安置嘅居民祇不過卅二萬左右。如果係計劃本身有乜唔妥都無所謂，但事實係港府將啲地以高價賣出，所以至令到公共屋邨無地建造，令到好多人望到頸長。

所以港府租的大廈俾申請公屋嘅人住係有可能。事關當局在拍賣官地方面近年賺唔少。據財神話去年個赤字預算都係因爲賣地先至可以化赤字爲盈餘。而呢的地有好多係應該要嚟建公屋屋邨。所以港府好應租的大廈俾市民住。

何況港府租大廈俾人住都唔係新聞。上至高官住華廈，下至越南難民住廠廈，但係香港合法市民目前就無乜利益。唯一權利就係煲「無米粥」，申請公共房屋。但係等到幾時就難講，所以在情在理，港府都應租的大廈俾申請緊公屋嘅人住。

八公散記

筱碧山

二：偷渡者的悲歌

阿成在上海週時屆充「黑戶人物」，卽係沒有戶籍的黑市居民，雖然在行動上尙能不受管制支配，然而在糧食供應上，卻是一個難題。蓋因大陸人民的糧食，一向在配給制度下按配量而購糧，阿成在崇明島當農戶的配糧，他赴滬寄居期內，等於「缺勤」，配糧同時暫停供應，故此阿成在滬非要自行張羅糧食解決肚皮問題不可了。

上海畢竟是個大城市，人口流動量當然甚大，來往旅客在滬解決兩餐糧飢，係用所謂「全國糧票」，這種憑票分有限定斤兩數，上食肆進膳，或憑票去購糧，任由尊便。阿成的張羅目的物，就是這種「全國糧票」，搵到一斤，就馬馬虎虎混過一日了。

卻原來，類似阿成這樣的靑少年多得很，阿成在物以類聚的情況下，自然地跟一班「黑市靑年」混在一起，時常聚在一起，互相通息解決糧票的門徑。

上海最大的糧票黑市交易市場，乃在火車站附近的一條橫街上，黃昏一段時間內，那裡正是「城鄉物資交流」場所，城市人拿些日用百貨，鄉下人則以多餘糧票進行「以糧易貨」。阿成的一夥靑年，經常活動其間，不惜千方百計謀取若干糧票。

阿成不時用家中存有的衣物，拿去跟鄉下人換取糧票，這樣換下去，自然漸漸換到家空物淨，無可再換了，在此窘境之下，阿成在夥友集團中，結識了蘇州妹阿桂，這個阿桂與他一見如故，變成摯友。阿桂原來也是「黑市居民」，可是家庭環境背景比阿成富裕得多，她身爲女流，似乎不便拋頭露面在黑市街頭上套取糧票，是以相托阿成代她去黑市張羅糧票，不過拿出來的「交易品」並非一般衣物咁濕濕碎碎，竟然是人見人愛的足金首飾，動輒以一枚赤金戒指，約重好幾錢的，祇求相換糧票幾十斤，每換一次，足夠食用個把月時間了。

當然，阿成爲她効勞在黑市套取糧票，用的是黃金飾物，正是冒着雙重犯罪風險，每凡換糧成功一次，阿桂例必相酬若干糧票。這樣倒是各得其所，解決食飯問題了。

阿成與阿桂相處日久，對她的身世初時頗感迷惑，以她的容貌與舉止，很明顯是大陸土生妹無疑，然而奇怪的是，在平時表現上，卻有相當香港風味，尤其週時有些香港衣物穿用的。

（二〇）

京都 5-722883
最後兩天
戰雲情雨
後天獻映　魔鬼木偶

文華．明珠
今天五場越映越旺
全港獨家設備杜比立體聲
超人
DOLBY STEREO

總統．華盛頓
今第三週　全綫早11點加場
羅拔狄尼路　基斯杜華堅
兒童不宜
獵鹿者
華盛頓：今午夜場：飛車雙響

豪華．新大華．華聲
3-617169　3-841199　5-762372
爆滿！今天請早
紅唇
色情荒島，熱帶女郎，大胆作風，席地做愛，兒童不宜
全部熱情．絕無冷場

紐約．凱聲
今天五場請早
赤子情
金像帝后初攜手

大華
狂滿！今天請早
驚天動地俠艷戰鬥暑期巨片
鐵金剛雙龍出海
羅渣摩亞
雙龍出海戰術驚人　令你睇到飛眉舞色

新都．快樂
K666148　H773496
片約所限最後三天
大製片家卡路龐帝最新巨作
鑽石金剛大頭神通

金明
卽日獻映
淫娃玉女

寶石．富都
K657116
今天五場
龍虎門

麗聲．國都
麗聲六場　國都五場
龍虎門

樂聲．國泰
今天五場獻映
龍虎門

金門．民樂
金門五場　民樂六場
龍虎門
孟元文　孟海　黃正利　白彪主演　郎玉公司出品　兒童不宜

龍華．恒星．油麻地．福星
今天五場
孟元文　王小虎　孟海　石黑龍
龍虎門
出品人：黃玉郎
睇過漫畫再睇電影更過癮

海運．百樂
H702412　K678091
口碑載道
超人
海運午夜：禿鷹七十二小時

大光明
今天獻映
上錯天堂投錯胎
華倫比提大喜劇

東方．新聲
好評如潮
安東尼　珍妮花　米高沙拉
主演

娛樂．寶聲．明月．黃金
最後今天未看速看
明天獻映少林英雄榜
傾國傾城
盧狄　燕龍　姜大衛　凌波　李翰祥

翡翠．李活．荷．亞洲．蘭宮
最後今天未看速看
明天獻映少林英雄榜
傾國傾城

皇后．皇都．嘉禾
最後今天五場
南北醉拳
明天獻映
空山靈雨

麗華．英華
最後今天
南北醉拳
明天獻映空山靈雨

舞台．利舞台．敦倫．都影
越映越旺
超人
全片採用杜比立體聲！
下期殘殺動物世界

張飈成績低落

主要馬吹主帥

「學海書樓」學者講學……創於淸道光六年……

戶外活動，因爲既可置身在淸涼的綠波中……如果設備不足，自然無沒潛下……祇要參加現時已設立的潛水會，便可以會員身份租用會方的潛水化器……在香港，人們是可以整年下海潛水的，這是本港比世界上的地方有利之點……

胡茵返去對媽媽講，並將一千元交出，胡媽又喜又驚，喜者，從此衰仔變好仔，驚者，擔心個仔轉性變番好人之後就冇命。

[illegible]來過，心中十分感激。

一日，胡茵道：「大哥，你現在變咗另一個人矣，以前，你係社會中不良份子，在家中係不肖兒，有人睇[illegible]司各兄弟，個個敬重你。」

胡勝道：「多謝留當家，我十分[illegible]

[illegible]程相公，小鳥和你玩熟了，牠……」

她忽然身邊放着自己短劍和一張面具，不覺臉色微變，哼道：「程相公，是你揭下我面具的[illegible]

程明山道：「那麼姑娘後來總應該告訴我了，也好教我少叫妳幾聲大嬸了。」

那姑娘嫣然笑道：「叫我大嬸，也是你自己[illegible]

那姑娘臉上一紅，拔拔嘴道：「原來你想知道我叫甚麼名字，哼！你又不好好的問我，想這揶揄我，我偏不告訴你。」

香江話

潛水更見安全　此類玩意流行

[illegible]戶外活動，因為既可置身在清涼的綠波中，更可飽覽海底奇景，如果好運的話，獵得數條海上鮮，更可帶返家，大飽口福。

過往，潛水是男性的玩意，但近年來，有更多的女性亦喜愛潛水運動，雖然一般來說，女性的體格較男性為弱，但在現代科學的幫助下，新潁之潛水儀器，已使潛水不再是一件困難的事，所以不少好運的現代女性，亦紛紛有入潛水會，參加潛水活動，享受海底的奇觀。

潛水在香港，並非是太普遍的玩意，原因是要購置合規模的潛水[illegible]式的潛水。

如果設備不足，自然無沒潛下深海，享受海底奇景，一般來說，較象樣的潛水用具，包括氧氣筒、潛水鏡、蛙鞋、潛水衣、鉛帶、深水表、防身用的小刀，有了這些設備，才能潛至五、六十呎的海底欣賞海底之生物世界，由於科學發達，近年更發明水底推進器，有這種推進器作步，逗留在海底的時間便更覺得長一些，便好此道者有更多[illegible]受潛水之樂，亦並非是沒有辦法，祇要參加現時已設立的潛水會，便可以會員身份租用會方的潛水化器，這樣便可省回私人購買潛水用具的大筆金錢。

早在一九五四年，香港便有潛水會的成立，初時參加者大多是外籍人士，但近年已有更多的華人熱愛於這次戶外運動，而且參加者不可是女性。

海龍潛水會是本港的數個潛水[illegible]好都加入這個潛水會，享受下潛底的奇趣。

在香港，人們是可以整年下海潛水的，這是本港比世界上的地方有利之點，每年五、六月，海水最清晰，水底的視界可高達卅英尺，但近市區的海灘，水底的視野則較短水，所以喜愛潛水者大多喜歡聯群結隊驅車或駕遊艇到僻靜的海灣潛水、獵魚。

結伴前往潛水，可減少危險，因為可互相照應，獨身往潛水則較危險，因為一旦出意外時會叫天不應，叫地不聞。

隨着科學的發達，現代化的潛水器具，已使潛水之危險程度大大地降低，不少青年人趨之若鶩，但話雖如此，往潛水的人記緊要接受適當的訓練及熟識儀器之使用，以免樂極生悲。（文）

二百磅大肥婆　竟可跳脫衣舞

美國人眞是不可思議，他們的所作所為，有很多是大大出乎一般人的意料之外的。

比方一個重二百多磅的肥胖女人，根本就毫無美感可言，但是，美國的娛樂商，竟然會請這個肥胖的女人公開跳其脫衣艷舞。

在東方人的眼光看，二百多磅的女人，根本就不可能有「艷」的吸引力，那想到美國人竟然有人請此肥女去跳其脫衣艷舞。

更使人感到莫名其妙的是，肥胖女人公開跳脫衣艷舞時，竟然吸引了一大羣觀衆，這些觀衆的熱烈反應，使重達二百磅的肥女越跳越起勁。

肥女的艷舞，並非脫衣那麼簡單，她向台下觀衆宣佈，她是世界上最大胸脯的女人，如果有任何人不信，大可以到台上為她量度胸圍。

不過，每個想上台去量度胸圍的人，卻先要付二十美元給這個肥女，作為量度胸圍尺碼的代價。

花二十美元，相等於一百元港紙，只是去量度一團肥肉，照道理又是一件不可能會引起男人興趣的事。

可是，事情往往適得其反，上台替肥女量度胸圍的人，爭先恐後，肥女因而財源廣進，增加了一筆收入。

肥女在讓觀衆量度她的胸圍時，更出其噱頭，表示她乳尖的神經綫與別人不同，如果能即時找到神經綫的所在地，觀衆便可以獲得二十美元的獎金。

換一句話說，觀衆找到了肥女的特別乳尖神經綫，只是取回原來的二十美元是度豪乳代價，在肥女來說，根本就沒有什麼損失。

肥女又稱，她的乳蒂也是世界上最大的，她甚至表示，普通人的口根本就不能將她的乳蒂完全吮到嘴裡。

為了証明她的說話，她願意跟一些人士上場一試。

當然，吮乳蒂時，又得付出另一項代價了，同樣是二十美元，准許觀衆，一分鐘。

但是，無論那些觀衆如何吮法，肥女始終是無動於衷！她根本早對男人失去了興趣。

據悉，這個肥女經常在各地作巡迴表演，所到之處，場場滿座，可說是最大的奇跡。（杜朗）

三種鬆弛自己方法

鬆弛身體與休息，是一種技術，但是有許多人做不到，無論怎樣，也不能把身體鬆弛下來，但是據澳洲雪梨的季爾特烈德醫生說：如何做到身心徹底鬆弛及休息，是受廣泛討論的事，我相信在這一個緊張生活的社會中，絕大多數人放不下緊張與壓力，但我相信鬆弛是一種技術，是每一個人可以學習的。

烈德醫生說：有許多種不同鬆弛身體的方法，通常需要簡單的訓練去學習的，譬如做瑜伽術及靜坐冥思就是，此外是自我催眠。

一旦學會了之後，然後要依着規定去做，即可收到鬆弛之效。

上述的三種鬆弛自己的方法，是教導一個人如何把自己緩慢下來，避免受到內外的刺激，而使自己緊張起來。經常地做這些技術，做瑜伽的倒栽葱的位置，冥思打坐，自我催眠把自己陷入昏迷狀態，任何可以把自己鬆弛下來的技術，都有助於一個人在他們的生活中，達到某一個程度的平靜，及應付生活緊張的能力。在現代社會，我們每天都是相當緊張的。

通常這些技術，需要每天做兩次，每次約廿分鐘。鬆弛的技術一般情形是不會誘導一個人入睡的，而祇是給他一個鬆弛的感覺及警覺能力。是對我們身心均有益處的。

你應該選擇那一種，通常以適合個人而定，有不少組織是可以供應如何鬆弛身體的智識，也可向精神學家或心理學家請教的。瑜伽、冥思或自我催眠，均可以從書本上學習的，但如能由有經驗的人加以指導，進步更快。

有一部份人可以把做運動達到消除緊張的目的，但是烈德醫生建議，運動與鬆弛技術混合一起，可收更大的改進健康及思想能力之效。（小兵）

七彩詩筒

詩：高景　圖：華生

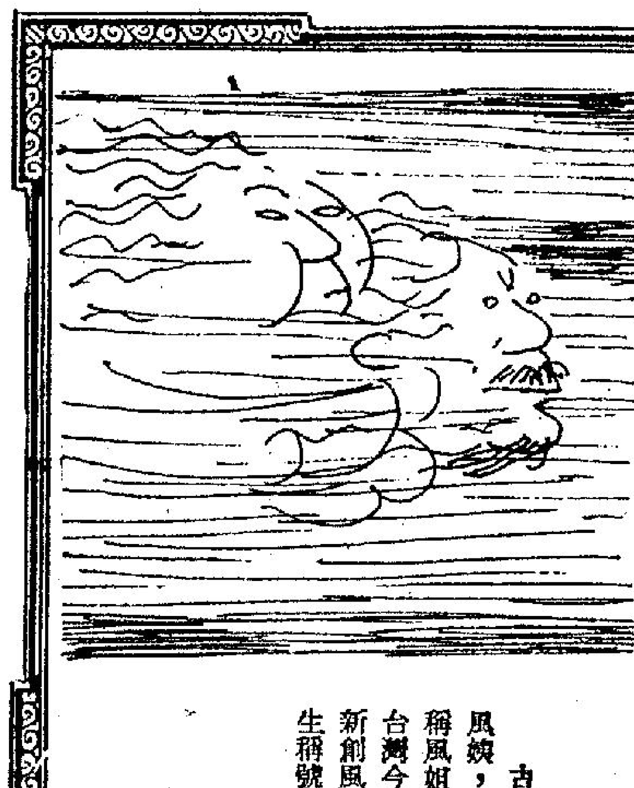

風姐風先生

慣向風姨稱小姐，
近來新號有先生。
雄威莫共雌威發，
雨順風調緩緩行。

古稱風姨，今稱風姐。台灣今年新創風先生稱號。

六人頭頂　搬運鋼琴

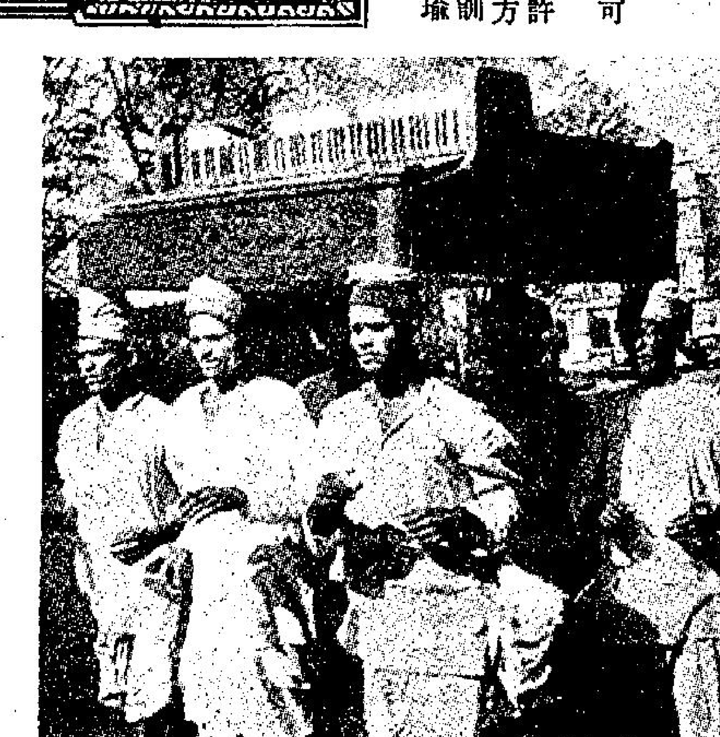

印度搬大件物品，不是用貨車的，他們自已有一套搬運技術，在孟買城印度人搬運傢俬時，有效率及速度快。六個人配合得很好，把一個大鋼琴，放在頭部頂住，用齊一的步伐，飛快搬走，好過汽車搬運。（小兵）

盜賊怪行甚多　有人爆竊監獄

現代的人犯罪，動機很奇怪，可做的行為使人費解，有些爆竊匪，所作所為是個妙賊，今日的盜賊光顧的對象，甚至是女子監獄，愛爾蘭男子馬丁拉夫特，因為向一間監獄爆竊，而被判入獄半年。

他是爬過倫敦荷路威女子監獄的圍牆，打爛了一個窗戶，偷取了若干食物，後來他被押上法庭時稱：他不信有愛爾蘭人能爬入一間監獄的本領[illegible]

去年十月，賊人在倫敦把華北起重機公司的一度磚層紅磚的牆壁盜去，這一度牆是十五英寸厚的，賊人眞有毅力，他們把一整個週末，把牆拆下，將最後一枚磚搬去。他們出於甚麼動機，簡直難明。

今年三月，有一個賊人在倫敦的溫布里區，入三間房屋進行爆竊，在每一間屋內祇偷了一枝香蕉，留下的綫索是吃了香蕉，留下剝落的香蕉皮。其中一個讓光顧的房屋之人是醫生，他說：「這是頗不尋常的行為，祇能說他是一名妙賊，全間屋子都被搜過了，無一值錢財物被起去。」

一名查案的警探說他從來未遇過這樣的案件，他說那一名爆竊匪是從每一間屋的窗門入屋的，很仔細地把盆栽移開，入屋搜索後離去時又把盆栽放好。

在艾昔斯郡哈勞鎮，一個男子向倫敦郡巴士服務公司盜竊，罪名成立，他不是偷錢，而是把九百三十五個巴士站牌盜去。

英國的犯罪學專家預測，今年的犯罪記錄，將超過去年的二百六十五萬宗的記錄。而其中以爆竊匪最多，令這些盜賊除了上述的妙賊之外，還有烏龍賊。人發噱。很少銀行打刧匪比得上哥連李治那麼烏龍。

他欲來一次快手的打刧銀行，他在倫敦克力高匯的國家西敏銀行分行下手，他在面部套上了三層絲襪做面罩，以免他人認出他的面目。他抑拔出手槍，指嚇出納員，并且着令所有的顧客都臥在地上。

但是在場的人都不害怕，且上前合力對他繳械及把他制服了，原來他釋了面看不清楚東西，拔出的不是手槍而是一個眼鏡盒。（文）

最堪回味集

「學海書樓」學者講學的歷史頗長遠。學海書樓戰前係堅道合一堂附近，兼有圖書館，由翰林公賴際熙老師長管該書樓事宜。每一週之內，有三天由名學者主講，有講經學，有講古今名篇散文，對香港一般有心求學者，相當有益。

筆者彷彿的能憶及者，星期三、六、日，由下午二時起（一時記不清楚，或是二時半起）至四時，由各學者公開講學，歡迎聽講，兼派講義，不收分文。當時主講經學者，有賴際熙、區大典。陳伯陶亦間有主講者，主講古今名篇散文者有俞叔文老師。當時的求學之士，多數喜歡聽講名篇散文。而當時，俞叔文老師亦多講清文，且以俞曲園者特多，大概俞曲園（俞樾）與薛福成的短篇散文，亦比較適宜近代青年學子所學者，亦易得入手。

當時，香港的名學者，何以又要創立一間「學海書樓」呢？其宗旨當然是使人「學于海致于海，學於山致于山」，但亦有其來自也。

廣州昔有「學海堂」者，亦稱學海書院，乃創於清朝道光六年，由當時的大學者阮元創建，最初的宗旨，叫「學海堂」，當時的目的，為根據阮元的散文，則謂「為飭導事，照得本堂建學海堂為經通學貫生監，經解詩古之所」，顯然是「經解詩古」，一路受廣東學者的重視，同時這一所學海堂產生名學者甚多。

到了民國大約四、五年左右始廢，民初時，名學者汪兆鏞仍曾任過學長。

迄民國二十三年，陳伯南在粵，提倡讀經運動，認為以往的書院制度，亦有其所長，值得為今人所學，於是斥資在該堂的原有地址，設立「學海書院」，禮聘名學者張君勱南下主其事，當時，名哲學家李石岑亦南參列教授，該書院但到民國廿五年卻停辦了，這是因環境關係使之然耳。

昔年香港之所以有「學海書樓」（一直到目前，依然存在，並有學者，每週主講古今文學）且意旨自然相同。

創立「學海堂」的阮元，是清代中葉時，一位極負時譽的學人，南下「督粵」，眼看時代所需要，便創立這一「學海堂」，是所謂「自有其隻眼也」。（上）（新開嶺）

古老房車復活　標價十二萬五

著名的古老房車杜斯堡經已復活——不過今次標價達到十二萬五千美元。夏蘭和根尼夫．杜斯堡兄弟二人經過四年的努力研究後，終於再推出這種在二〇年代曾喧赫一時，以他們家族名字命名的名貴汽車。

他們希望一星期平均可生產兩架。八〇年款的杜斯堡轎車有着粗大堅固，傳統特色的車頭泵把。此外，車內設備悅目豪華，例如滿鋪羊毛地毯，裝有桃木儀表板及座椅由眞皮製成。既然它設備這麼齊全，還考慮甚麼，立刻買下吧！（壯丁）

業餘加職業　娼妓何其多

香港的黃色事業日益猖獗，加上利字當頭，香港人也染上笑貧不笑娼的態度。所以，香港的專業娼妓及業餘性質的娼妓越來越多。

由於香港的娼妓未合法化，所以沒有統一的登記，究竟香港目前有多少娼妓從事賣淫活動，仍然是一個使人疑惑的數字。

但是，根據一位社會學教授所組成的調查組估計，目前的妓女，最低限度超過五萬人，而且有可能接近八萬人之數，這些妓女估計數字，已連半職業化的酒吧女、舞女、侍酒女郎計算在內。

這個數字是否嫌統計得「過高」，也是很使人迷惑的。事實上則是，香港人所耳聞目睹者，幾乎都隨處皆是，加上一樓一妓的自由開放政策，使妓女的數字更加急激上昇，其中甚至包括一些臨時客串的住家女人及賺取零用錢的女學生。

不過，在一九七一年，有一個比較正式的妓女數字統計，這份妓女數字調查，係由基督教以馬內利會青年部進行深入調查所得，其時所得的妓女統計數字，妓女已超過二萬名。

照當時的社會環境和人口的比率而言，和今天互相作一下比較，則今天所估計，全港的全業或半職業的娼妓計有五萬人，應該不算是太離譜的估計。

在七二年的妓女調查報告書中，甚至指出當時有五分一以上的妓女，晚晚接客超過三十個。

到了最近，也有一份比較中肯的妓女接客次數的調查報告出現，這些調查報告，係用書面直接寄到妓女的地址去，由妓女直接填報，所以其準確性是相當可信的。

調查後得到的統計數字，有二份之一的妓女每週接客三十次，七分之二的妓女則每週平均接客十八次。

換一句話說，如果平均數字不太離譜的話，每個妓女平均每人每晚接客二次半，假如香港有五萬名妓女，則嫖客的數字，每晚便超過十萬了，這個數字，很有研究價值呢？（陳基）

暑期馬經

羣心宜跑變化場地　森林世界突竄力强

點將錄　馬士

羣心　早期在朱廐以緩進手法居多，觀其季中由告東尼贏一伕一二三五公尺，在軟地中表現甚出色，季尾轉入卡廐仍由告東尼執韁，則表現平平，幕後戰意問題而已，由於早期未用盡，實力未見底，來季如有好操練，居第二班跑中距離仍可望一爭。場地性能宜軟爛地，快地平常。

恒威　此匹高寬英國馬有美國馬之血種，台型十足，步幅頗壯，而在英國跑高價賽居多，防贏一伕馬五化郎，但觀其之步法則不似短途馬，將來如肯在操練方面多下功夫必有進步，居第三班亦未可輕視，上季幕後用緩進手法居多，走勢全未上力，來季看準有分頭時不妨跟進。

百發百中　新馬時拼得太盡影響進度，在過去一季從未有過接近之演出，可以講全不達水準，可能作風問題，經常上季全年居第二班，季末已降到入第三班，在班次上已佔便宜，不過久沉馬熱捧總欠多少信心，況且此駒馬房操練閃縮，來季仍屬宜蔽勿捧之對象。場地性能較佳，軟地勉可應付。

千里馬　此匹有美國血統之愛爾蘭馬，來港兩年均未嘗贏過頭馬，表現大有名過於實之感，跑得最好之一伕要算為上季尾在沙地角逐一五七五公尺，能沿途快閘，力追雄鷹，躬力甚足，過往可能因操練未足影響進度，暑期總編班再降至入第三班，班次上應佔便宜，來季看準形勢不妨跟進。場地性能宜沙地及軟地。

博愛　潛質甚高，惜時在頂班與永勝尚可有得跑，可惜早期在蘇廐時用得太盡，影響健康，轉卡廐後腳患仍無起色，且未見上陣，甚至乎晨操亦少見露面，居第二班雖佔便宜，但若健康情況再無起色仍忌熱捧。場地性能乾快地較佳。

森林世界　在英國雖未贏過頭馬，但由五至七化郎均上過名，其貌雖不揚，但跑中距離有速度，上季曾升至上第二班，暑期總編班後又降回第三班，照其贏馬時之表現，應為中距離有一段竄勁之馬，來季尚可望進步。場地性能軟地合適。

屈廐養馬少　成績覺平常

屈廐係馬匹較少之一個馬房，歇暑後，獲得自夏志信馬房轉過來之楊家將後為數亦祇得馬十四。這個馬房之發展，在幾個新成立之馬房中，遠不及簡炳墀馬房，亦不如郭廐，看來這個馬房，今後非加努力而不可。

屈廐現在所有的馬，在頂班有常山寶，可說是這個馬房的「鎭山寶」，質素甚高，總編班後，其評分之高，僅在「馬王」祿怡及奪錦之後，下季在該班跑短途，與駿捷、寶刀、強人、迷妙等必有佳績。

在第三班的及時雨、富臨門、一世够運、均够份量，可以在該班站得穩，特別是及時雨，如果有好騎師，擅騎怪馬者主策，此駒更有發揮機會。

第四班的小紅馬踏入下季，正處大熱的階段，發揮的機會已到，大堪重視。皇冠之王亦不弱，且看老屈如何的策勵前途而已。（曹覇）

什錦盤

張廐成績低落　主要馬欠主帥

△張學文馬房近期之成績欠理想，主要是缺少一個主帥，在新馬季之中將有一個澳洲好手出任主帥，希望有更好之成績。

張學文馬房上季之成績為出頭馬二十三場，跑第三名十七場。全年計上名次為五十三場，在該年練馬師成績總表上名列第七位。

張學文馬房成績波動頗大，勝出頭馬次數多的一年，達三十九場，而較少的兩年，祇得二十三場，其總成績名次則最佳的一年名列第二席，而其他兩年則分別為第十名及第七名，可見成績波動頗大。今季仍係贏出廿三場頭馬，則已一連三年每年贏廿三場頭馬。不過在本年度裏全年出賽場數達五百零三場，而上一個年度僅為四百一十場。

查在七五——七六年度上半季裏張廐之馬特別有好成績，曾一度領先，其後與摩廐馬互爭先後者，持續了半季。至跑完半季之後，因為發馬數量與佐治摩亞馬房有距離，然後粗定勝負，不過張學文仍能支持到底，仍保持其次席[illegible]亦要有適當之騎師可用，然後相得益彰也。

△在七七至七八年度，文家良勝出四場頭馬，跑第二名一場，跑第三名三場，另落第十九場。全年出賽共廿七場，其成績亦祇係普普通通，並不突出。

踏入本年度之內，因替朱廐馬勝出表現較佳，於是其他馬房延聘其出賽者亦逐漸增加。至在摩亞馬房勝出頭馬，以季初之策騎新錦標爆大冷門，獨贏派彩三百零七元為表現較出色者。至接近季末，因有好幾個馬房聘用他作為勝頭馬之馬匹之騎師，因而連續有好表現，贏出頭馬次數不少。此種情形，下季將會繼續。文家良現時騎技已頗中肯，相信下季會有更多騎而贏馬之機會更多哩。

而在七八——七九年度內勝出頭馬十一場，跑第二名十場，跑第三名四場。全年計上名廿五場，落第三十五場，合計共出賽六十場。以六十場馬而有十一場頭馬之成績，可謂不弱。在全年騎師成績表上名列第十六位。

文家良係在本港馬會舉辦騎師訓練班受訓出身之第二期學員，即與劉同安，何鑑森，譚文就等同期受訓練畢業，但出賽則較遲，在一九七六至七七年度開始出賽。其第一次贏出頭馬之紀錄係在一九七六年十一月廿四日策騎得利勝出，爆大冷門，獨贏派彩二百九十五元九角，在該年之內，祇贏出一場頭馬，跑第二、三名亦各一場，另有廿二場不上名，則合計祇出賽廿五場。・馬前卒・

1978—79年度新馬典　張基　(33)

新馬　公仔　DOLL　烙印號：M59

棗色　雄性　四歲　高十五掌二　歐金洪廐　馬主：沈浩榮

父系：HAPFUL—母系：SYBEMA

……在港出賽成績……

場次	班別	路程	場地	負磅	騎師	出馬	名次	頭馬時速	入圍馬
168	新	975	好	128	就	9	9	59.2	受晒　明輝　皇冠之王
276	新	1235	黏	128	就	11	4	1.17.4	犴寶　鐵騎　神童
329	新	1200	軟	128	就	11	5	1.15.5	寶駒　獅子精神　猛龍世界
456	新	1200	快	129	就	12	3	1.11.0	富士山　捷迅　△△

……評語……

個子不高，但頗厚壯，前速後勁皆優，是能跟擅門之中班馬。去季上陣四場，賽前操練並非特別認眞，但每能跑得接近，足見鬥心甚旺。新季內早期，因馬房作風所及，宜抱觀望態度，但三兩回合角逐後，隨時有出頭資格。

場地性能：黏軟無碍。

新馬　發發　DOUBLE UP　烙印號：M20

栗色　雄性　四歲　高十五掌二　沈保廐　馬主：友好集團

父系：PRIVATE SIDE—母系：RABANDA

……在港出賽成績……

場次	班別	路程	場地	負磅	騎師	出馬	名次	頭馬時速	入圍馬
96	新	1000	好	128	潘	12	10	58.5	一路起　大將軍　樂逍遙
149	新	1235	快	128	潘	12	8	1.16.6	喜洋洋　大將軍　威特利
307	新	1200	快	128	潘	13	9	1.12.8	澳洲令　飛奔　鐵騎
367	新	1400	沙	125	潘	9	5	1.33.7	威特利　康熙　炸蜢腿
398	新	1650	沙	121	潘	12	7	1.48.6	南華之星　五陵精神　金花巨
450	新	1200	快	123	潘	12	2	1.11.6	龍翔　△△　龍丹

……評語……

骨格匀稱，翻步敏捷，奮鬥心特別旺盛。年事猶輕，馬房亦一貫的緩進，但賽事中自動爭先，實為不易保留之證。去季共出六場，曾在沙地出擊，但走勢平平無奇，反而最後一伕在快地角逐，漫不經意亦跑得接近。處新馬班次內，應屬一流角色，理想路程，為千二至千四公尺。

場地性能：快地較佳。

1978—79年度新馬典　張基　(34)

新馬　綠野神駒　DEER FIELD　烙印號：M140

棗色　雄性　三歲　高十五掌三　王兆且廐　馬主：余潤興

父系：PHILIP OF SPAIN—母系：LIGHT SPARK

……在港出賽成績……

場次	班別	路程	場地	負磅	騎師	出馬	名次	頭馬時速	入圍馬
315	新	1000	黏	125	仕	11	5	1.01.0	江湖好漢　好漢　奇利寶
418	新	1030	沙	125	仕	8	3	1.06.8	點心　轉好運　△△

……評語……

年稚未熟，幕後珍惜嫩質，操練功夫投閒置散，然奮鬥心旺盛，去季兩度上陣，漫不經意走來，顯露為能跟能鬥的中上班次之材。來季處新馬行列，論質隨時可勝，稍事琢磨後，由千二至千六公尺上陣，都有密切留神必要。

場地性能：適應任何場地。

新馬　得他福　DEVONSHIRE　烙印號：M74

栗色　雄性　四歲　高十五掌一　鄭棣池廐　馬主：朱祖康

父系：DOUBLE CREAM—母系：DAYDREAM'S GIRL

……在港出賽成績……

場次	班別	路程	場地	負磅	騎師	出馬	名次	頭馬時速	入圍馬
94	新	1000	好	128	華	12	10	58.8	特別助　喜洋洋　多福
145	新	975	快	128	華	9	8	58.8	强駒　利安　鐵騎
254	新	1650	好	128	繆	8	8	1.45.7	神風　高寶　確伶俐
293	新	1000	好	128	培	13	13	1.00.4	富臨門　受晒　有機
348	新	1400	沙	121	梁	9	6	1.33.9	展彩　百勝二世　狂感
398	新	1650	沙	118	劉	12	9	1.48.6	南華之星　五陵精神　金花巨
456	新	1200	快	111	培	12	10	1.11.0	富士山　捷迅　公仔

……評語……

上季出賽七場，尚無接近成績，晨課表現，步姿亦帶生硬，是遲熟的中下班次馬。前速平平，短跑未見合適，來日成就，以千四公尺以上較佳。處新馬班次內，早期不易有為，編班後始可考慮。

場地性能：沙地尚佳。

體育

幕後秘聞

何新華與周啟奎已談妥 別東方下季上山披袈裟

繼何容與加盟南華後，東方中場球員何新華極有可能「上山」。昨午何新華致電足總秘書譚壽森詢問與東方的合約內容，證實可以自由轉會後，已與南華足球部主任周啓奎會晤。斟介頗爲順利，周啓奎準備將何新華有意投效之事，向主席周志強及其他高層人士請示後，再提出討論，看來何新華下屆披上南華戰袍的可能性甚高。

上屆球季出任東方隊長的何新華，祇簽一年合約，因東方遲遲未與他談續約問題，由何容與介紹何新華加盟南華。

何新華與東方的關係，已隨上屆球季完成而告結束，他爲愼重起見，昨午向足總秘書譚壽森詢問合約內容，譚秘書已證實何新華可自由轉會。

東方足球部秘書李杏林，昨晚亦表示何新華有權自由轉會，選擇下屆致力的球會，因此何新華「上山」，南華不致遭人非議用銀彈拉角，概因何新華已屬自由身。

何新華對於加盟南華，表示充滿信心，他與周啓奎斟介後吐露心聲，認爲即使南華的條件畧爲低些，也樂意投效，南華有固定的操練場地，可在較佳的訓練環境下踢出「好波」。他今次「上山」，似欲潛心苦練，以求重振雄風。

周啓奎認爲，何新華加盟，可以加強南華中場的助攻力量，特別是改善了目前完全倚靠梁能仁供應，而使「仁仔」較爲吃力及易被鉗制。何新華加盟後，中場的輸送亦可加强。

看來南華接納何新華「上山」的可能性甚高。因李桂雄轉會已發生困難，馮志明未必能够「再着袈裟」。是則「少林軍」下屆可能踢「四四二」陣式，以尹志强、陳俊偉担任「雙箭頭」，何新華與葉志强分任左右中場，出擊時以翼鋒姿態助攻，而變成「四二四」踢法。何新華早年效力元朗，曾踢翼鋒，故重彈舊調，仍可勝任愉快。

南華副主席區永桂今日將與霍震霆會晤，商談以陳國良交換黎新祥的問題。

「少林軍」已準備本月十五日「星期日」開操，在健身室進行體能訓練，八月初則在球場上練兵，待教練與偉文在美國任教完竣後歸來，即展開整個訓練計劃，八月中旬全隊赴台灣集訓約二十天，並將作三、四場友誼賽，以檢討訓練的進度。（文玲）

這是在作戰中，何新華演出的脚法

體壇雜聞

海蜂組軍已告「驚蟄」 急轉直下即與球員簽紙

遲未組軍的海蜂，終於打破沉默，採取實際行動，在下週前與球員重行簽約，韓後朴利天

海蜂班主古藻垣，昨日表示對屬下球員充滿信心，下屆人選陣容不會有大變動，加上朴利天「東山復出」，再選拔兩名可予看好的新人，海蜂的實力堪稱理想。

他說：「我隊肯定不會在現時增添外援，也無意向友會『挖角』，經過多年來的合作，球員的演出已有默契，故亦不希望他們隨意離隊

藻垣不以爲意，他分析海蜂近年來爲求培植新人，的確曾付出很大的代價，他說：雖然海蜂在今屆的表現不俗，但收入奇慘，因爲球員調動大，我隊冒險起用新人出場，並在整季安排了多場賽事於大球場進行，目的是讓彼等有多些熟習環境的機會，而環顧隊中球員，多數簽有生約和死約各一年

此外，當日朴利天由海蜂轉會南華，鬱不得志而黯然離去的沉痛教訓，亦是古氏不欲輕易放棄現有人脚的理由之一。

古藻垣稱，朴利天在前日曾前往其寫字樓，他希望朴利天能領隊操練，以其個人技術，再配合新人的氣力，能在下屆對抗聲勢浩蕩的強隊。

員的加薪，除了依其將現作準外，更視乎品德和需要而定，在此球市欠佳之際，球會仍盡力滿足球員的要求，球員亦應愼重考慮本身能力爲上策。（監天）

國華體育用品公司 擴張營業今設酒會

名門將盧國華開設之國華體育用品公司，定於今日（星期二）擴張營業，設酒會欵待友好，時間由下午一時至五時。盧國華在足球圈交遊廣濶，到時到賀的圈中人士定衆。國華體育用品公司地址仍在九龍寶山道一九五號B地下。電話：三

九龍仔八月開放 球隊借場練波 速向足總申請

【本報訊】足總昨日去函通知各屬會，在八月可供球隊用作操練的場地僅有九龍仔球場而已，並已開始接納球隊申請，租借該場地進行集訓。

九龍仔球場是新球季來臨前，最早開放的球場，由於來屆球賽將在九月初「開咧」，故各球隊已尋覓可供練習的地方，足總已列出九龍仔球場的租借時間，以便球會選擇：

（一）上午八時至九時卅分，逢週二至週五每日一課。

（二）下午四時卅分至六時，逢週二至週五每日一課。

（三）下午一時卅分至六時，逢週六及週日每日一課。

又逢週一該球場將封鎖淺草，不予外借。

除九龍仔球場外，大部份球場當待九月十六日才告開放，故足總亦不敢保證屆時能滿足各球會的需要。

各球會借用九龍仔球場，讓球員在賽前及早開操，申請表格必需於七九年七月廿三日下午五時前，塡妥和送返足總，以便安排各球隊的練習時間。

東方隊長何新華（右一）約滿後未獲會方通知續約，料緊轉投南華，上山可能性甚大。圖爲他在季初集訓時攝。

偉仔投東方成定局 任教頭或球員暫未安排

東方秘書李杏林昨午與黃文偉通過電話後表示，「偉仔」在新一季加盟東方，大致上已無問題，不過究竟他專任教練抑或以球員身份出現，有待雙方在稍後詳細討論後才能够決定。

李杏林表示，他昨午與黃文偉在電話中傾談十分投機，黃文偉對於加盟東方很有興趣，在條件方面也沒有甚麼大問題，祇是黃文偉在東方的工作，必須在雙方詳談後才能決定。

東方在教練朱永強轉投寶路華後，一度有意邀請海蜂羅國泰出任教練，但是泰仔對於在這兩年來花費不少心血栽培的一群海蜂新秀有一定的感情，所以婉拒東方邀請，而東方則決定改邀黃文偉出任教練。

黃文偉在較早時曾與一些南華舊將追隨許晋奎往日本遊覽，他在返港時向記者表示，他個人還是希望能多踢兩年波才收山的。

因此他加盟東方的身份仍未解決，但據悉基本上他會出任訓練員兼球員，保留較早時原衍以何容與出任助教，統帥部負責排陣的計劃。

「老神童」黃文偉

籃球圈

籃聯本月廿一日改選 預料舊人大部份蟬聯

籃球聯會定本月廿一日召開會員大會，改選新職員，該會現任職員，兩年任期業將屆滿，雖然目前並無改選跡象，舊人大部份可蟬聯，惟依照章程仍須進行改選手續，該會業已通知各屬會，乙組及女子組出席執委會委員候選人須於本月十四日用書面向總幹事登記，甲組會或基本會員亦須依章於本月十四日以前填報出席新執委會第一次會議代表。

籃聯會員大會，定本月廿一日下午五時，假座九龍國際酒樓舉行，先召開一九七八年至七九年度會員週年大會，繼而舉行一九七九至八零年度會員大會，隨即召開一九七九至八零年度執行委員會第一次會議。

一九七八至七九年度會員週年大會，由會長滙兆霖主持，議程如下：㈠宣佈開會理由，㈡會長致詞，㈢總幹事報告全年工作，㈣通過全年財政，㈤關於修改會章條文案。

一九七九至八零年度會員大會議程：㈠推選臨時主席，㈡審查出席會員資格，㈢乙組及女子組正選出席執行委員會委員。㈣聘請核數師。

一九七九至八零年度執行委員會第一次會議議程，㈠臨時主席宣佈開會理由，㈡審查出席代表資格，㈢選舉職員：主席，副主席（兩人），總幹事，副總幹事，司庫，稽核，比賽小組召集人，紀律小組召集人，裁判小組召集人，訓練小組召集人，埠際聯絡小組召集人，出席港協委員，代表各一人，出席華協委員二人，代表一人，出席籃球裁判會委員一人。㈣聘請會長及副會長，㈤聘任執行秘書及助理秘書，㈥決定執委會第二次會議日期，㈦其他事項。

香港籃球裁判會定本月十四日下午七時，假座中環順聯大廈順德聯誼總會舉行週年會員大會，選舉新職員，並選定出席籃球聯會委員。（文玲）

競選乙丙組代表 在野派決不稍懈 籲請各球會投良心一票

【本報訊】足總週年同人大會將在七月二十日舉行，距離目前祇有大約十日時間而已，因爲「在野派」詹培忠、陳應添、黃文邦、白蘭寧、石也谷等參加乙丙組代表競選，聲勢相當浩大，「在朝派」不敢忽視，在上週末下午即邀請各乙丙組球會人士往澳門遊玩，進行拉票。

根據現任乙丙組代表主委張志威透露，他們六位舊人：樊金滿、亮能、李鏡滁、陳棟球，游樹培及他自己俱獲得百份之八十的乙丙組球會支持，並決定六位舊人組成聯盟，繼續提名參加競選。

他表示有大約百份八十的乙丙組球會接受邀請往澳門，而他們在週末晚飯時都表示支持六位舊人連任。

張志威承認有關方面曾游說詹培忠放棄發動「在野派」競選，但遭詹氏拒絕，他認爲詹培忠的過於自信及自負，是造成他們團結的主要原因。

詹培忠在由英國班兵後返港表示，他與其他數位「在野派」人士仍然依照原來的計劃參加競選，他們並不會作類似的拉票活動，他們祇希望有交情的球會憑交情及良心投他們一票而已，他們要打入足總執委會是爲了衝破目前足總受人控制的局面，使眞正有興趣足球的人能够加入足總，作出改善。

人中語

元朗尚須向外招兵 現在不如以前之急 兵馬已足 下月一日開操

元朗雖然仍委託僑居英國之司徒堯代爲物色球員，但統帥部對於聘請外援的計劃，已沒有先前那般熱心了。

元朗統帥部多名高層職員前經英國及荷蘭等地物色球員，竟然全無收穫，又要委託他人，能否請得有份量球員，他們只在賭博吧了。

元朗八月一日開始集訓，目前已有足够球員參加來屆各項比賽。余國森離隊後，卻羅致了李炳雄、陳朝基及劉榮根，兵源較上屆更充足，聘請外援之計劃，隨時會擱置的。

元朗在上屆的表現，欠缺一個穩健的門將及一個有射門能力的中鋒，元朗最初計劃聘請一名後衞，一名中場及兩名前鋒，但增加四名外援的軍費開支龐大，由於已增添了本地三名球員，來屆班費開支不能超出預算，元朗統帥部已知會在英國的司徒堯，現時祇需要兩名球員而已。

元朗教練陳遠智希望有較多的機會讓本地球員出賽，目前已有十六名甲組球員供調動，他們是：張耀東、林春樹、曾錫昌、龍志成、李炳雄、馬天雄、吳汝賢、陳發枝、游煜華、李龍國、陳朝基、劉榮根、梁順昌、何國樑、洪偉平、葉振發等。

陳遠智謂：增加兩名外援球員經足够，問題是外援球員的質素及所踢位置，對於整隊實力有頗大影響。

元朗目前最需要的是增添一名中場或前鋒球員，因爲元朗過去幾屆的鋒力相當疲弱，陳朝基加盟是會有所改進的，但李龍國與劉榮根的一對翼鋒的水準不定，假如多一名前鋒好手，元朗的攻擊力將會大大改觀。元朗統帥部亦希望司徒堯在英國能够物色得兩名前鋒好手，踢攻勢足球始終是較受球迷歡迎的。（雙子星）

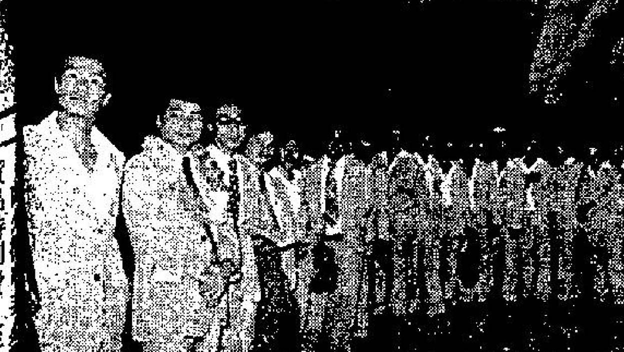

代表中華民國的文化學院棒球隊，八日中午搭機前往美國阿拉斯加，參加世界皇冠杯棒球錦標賽。（中央社）

網球明星拿華迪路娃 獲冠軍獎金可觀

【倫敦八日美聯社電】在溫布頓奪得女子單打及雙打兩項冠軍的拿華迪路娃成爲第一位在網球比賽上比較男性球星贏得更多獎金的女子球員。

拿華迪路娃共贏得二萬一千四百六十五鎊，一萬八千鎊是她在女子單打決賽擊敗艾華特所得，另外她與金夫人在女子雙打分得了三千四百六十五鎊。

波格贏得男子單打冠軍獲得二萬英鎊，但這就是他的全部獎金。

另一位在最近獲得雙料冠軍的女球手是七六年的艾華特。

她與拿華迪路娃當年的合拍給她帶來了一千二百鎊收入，另外加上冠軍獎是仍不足一萬鎊的獎金與男子比較相差甚遠，否則曾經贏得單打、雙打及混合雙打的金夫人早已擁有該紀錄。

西衝鋒前天對穗成贏一比零。吳錦榮（左）表現不俗，圖爲他一次跳起避過穗成羅國華（右）剷球。（本報記者黎志强攝）

氣勢如虹 直撲2百萬 好評 與論一致
龍虎門 粵語對白
香港 國泰 國都 恒星 福星 香島 柴灣 九龍 麗聲 樂聲 金門 民樂 國寶 萬年 油麻地 金茂 龍寶 富域 利樂 多樂 同樂 行 澳門 麗都 全線 越映 越墟 麗聲 樂聲 金門 民樂 國都 加映午夜場
玉郎影業公司創業巨獻

豪華 新華 大華 聲 3-617169 3-841199 5-762372
連日爆滿 五場 請早 歐洲公司最新色情大胆巨片 「軍妓血淚史」女角 施芭蓮 又一大胆傑作

紅唇 HOT LIPS
觀衆大讚好野 有人够我威
四獅紅唇 深深相印 金蘭姊妹 相親相愛 色情荒島 熱帶女郎 作風大胆 蔗地造愛 廣泛描寫 津津有味 睇得過癮 笑得開心 零舍唔同 ·兒童不宜·

工商晚報 分類廣告 銷數廣 效力大 收費廉
每段大字四個，小字三十四個，每天二元（日晚聯刊，每天四元），醫藥類每天三元，不折不扣，以四段爲限（聯刊不在此限） 涉及法律性廣告，請携同身份証
洽刊處：
一 中區德輔道中利源東街八號地下 電話：二弍五四九五、二弍壹弍三八
二 灣仔分域街十八號本報廣告部 電話：二七九三零七、二八零七零八
三 彌敦道壹零零號東英大厦弍零壹室生記相傳處 電話 六九八·五五八
四 旺角亞皆老街廿二號東興大厦生記相務處 電話：八零二七九七
五 油麻地上海街三壹九號老寶公司
六 九龍城周生生珠寶金行有限公司（太子道四三弍號）
七 青山道周生生珠寶金行有限公司（青山道三弍六號）
八 油麻地周生生珠寶金行有限公司（彌敦道二弍一號）
九 旺角周生生珠寶金行有限公司（彌敦道七零七號）
十 深水埗周生生珠寶金行有限公司（大埔道四十七號）
十一 紅磡周生生珠寶金行有限公司（蕪湖街九十九號）
十二 佐敦道周生生珠寶金行有限公司（佐敦道三十七號L）
十三 荃灣周生生珠寶金行有限公司（荃灣青山道一九九五號C）
十四 元朗周生生珠寶金行有限公司（元朗青山道八十七號）
十五 荃灣新區第二十六座七十號中華書行

商業 啟事

帝皇小築 尖沙咀 純粹租房 金巴利道54-56號地庫近天文台道口 電話：3-660608 時租：28元 過夜42元

海洋酒店 尖沙咀 純粹租房 漆咸道33-35號二樓赫德道口友聯銀行樓上 電話：3-669859 時租：23、28、48元租2小時送1小時

特快翻譯 中英法文 書信電報商業報價 準而快 費廉 電話K691 0121 叫162馮

待聘

專門報稅做數 工商K三〇二四〇九 報稅講數道五二五號 申請CO包用

招生

黃金、股票知識與技術講座 經濟學教授暨資深專業人士講授，星期一、二、四夜班，星期日上、下午班。北角恒隆銀行大廈6/F 電話：H703229

遊艇班 歷史悠久 青年會窩打老道會所即開課 ③3191111分機3023

鳴謝僑港惠州同鄉總會

1521先母蘇潔珍仙遊蒙惠州同鄉總會發給帛金壹仟元正 九龍坪石邨黃石樓一四二六陳錦榮

1522先母黎萊容仙遊蒙惠州同鄉總會發給帛金壹仟元正 上水華山村廖海波

1523先娘張娣仙遊蒙惠州同鄉總會發給帛金壹仟元正 筲箕灣道一一一號朱淑儀

1524先父徐硯和仙遊蒙惠州同鄉總會發給帛金壹仟元正 青山道習輝街八號三樓徐九博

1525先母張容仙遊蒙惠州同鄉總會發給帛金壹仟元正 大埔墟安適道七號鑪冠洲

1526先母陳英仙遊蒙惠州同鄉總會發給帛金壹仟元正 上水新成路四號二樓楊生

1527先父鄺勝仙遊蒙惠州同鄉總會發給帛金壹仟元正 九龍橫頭磡聯合道安置區47號鄺玉梅

1528先母朱群仙仙遊蒙惠州同鄉總會發給帛金壹仟元正又二組419發還帛金弍佰五拾五元 石蔭村第二座十四樓一三三五陳樹榮

1529先祖母林姬仙遊蒙惠州同鄉總會發給帛金壹仟元正又二組發還帛金弍百六拾九元 東頭村23座一〇五一鄭淑英

1530先母李運娣仙遊蒙惠州同鄉總會發給帛金壹仟元正421又二組發還帛金壹百八十三元 元朗錦田石光村葉錦奎

捐血救人 請到夏慤道香港紅十字會總部二十五人以上參加可派流動隊前往辦理 電話：二八二○二壹、

一家四口，

晨市續向上揚

今晨股　升

股市在昨日因大戶落行，乘和黃收購均益，銀行不加息及長實的消息發積極吸納，指數上揚十一點餘之後，今晨市況見再進一步上揚，買家興趣仍然頗為積極，開市之初，各類股份已見以高價位成出，隨後在買家落行追進之下，一般股份都見再進一步，中段期間，指數再升近五點，中段後，市況曾一度見轉回，大部份股份見轉回一兩價位左右，但至收市之際，買家又再落行扯進，至於收市之時，各類股份多見以較高價位易手，交投情況續見增進。

十一時恒生指數報五四九·五九，較上日的五四四·七三升四·八六。

均益倉今晨再復牌，初成卅一元，後見升上卅二元交投，最低見卅元〇五，收市時以卅元〇七五易手，較前市廿三元七角猛升近六元，市內人士認為是炒家在利用收購的消息，估計和黃所提出的收購價，及均益的估值會達此一數字，但目前並未有進一步的正確消息，故此，此一股份的後價，現時實難以估計。

在另外一方面，新鴻基證券今晨又申請停牌（見另段），據說是為了新鴻基財務上市而部署，有關新鴻基財務已申請上市的傳說，傳今午後或明天將會有所公佈。

對於今晨及昨市的突然猛升，據市內經紀人說，主要仍是若干大戶出的落行所引致，經紀說，在和黃的收購消息傳出後，繼之而來的是新証及新財的消息，再加上銀行不加息，遂激動地文，已被牛皮呆滯的市況所壓迫的市內人士鴻與配，故此市況有突然的進展，經紀說，設若大戶能作較長時間的支持，則市況會有一段較為良好的和緩。但於此時投資者卻應特別小心，以免損失。

在今晨的交投，一般股份都見上揚，但幅度卻遠遜於均益，其中港燈原升幅較大的股份，以四元三七五開出，升上四元四二五收市，較上日升四價位，而置地、長實等則見輕微上揚及步穩。

恒生中午指數　五四八·〇一　升三·二八

遠東中午指數　二四七八·五六　跌〇·四二

金銀綜合指數　四七零·一七　升三·四四

金指數　四八一·八二　升四·七五

銀指數　四八八·九四　跌〇·〇一

上午交投總額

香港：	12,290,000元
九龍：	100,000元
遠東：	23,020,000元
金銀：	19,660,000元

包玉剛昨日提出警告 油價升勢若不制止 航運費要增前景暗

燃油價格今年上半年不斷上升，使交通運輸費用亦告顯著增加，這無疑加速了全球工商業的衰退。

國際獨立油輪船東協會主席包玉剛昨日作出以上的預測。

他表示，目前燃油問題的形勢正處於關鍵時刻，不單止需要輸入燃油的港口缺乏供應，而且自一月以來，燃油價格的增加已接近一倍。今年初，在輸出燃油的港口，船用燃油的價格大約是每公噸八十美元，而現時已漲至一百五十美元，在短短六個月內，升了百分之八十幾。

包玉剛說：若不制止或減緩船用燃油的上升價格，相信航運業將會面臨暗淡的前景，因為要對運費作相對幅度的調整。他並提出警告，石油輸出國家組織最近在日內瓦所作出的決定已使世界經濟不穩，而航運費用增加又會使這情況趨惡化，從而令世界經濟全面衰退。鑑於加運費已無可避免地增加貨運的成本，而費用最後也將會轉嫁到消費者身上。

他希望各國政府和有關方面能聯合起來，在石油輸出國家組織仍未打算再增加油價之前，能找出較長遠的解決方法，以防止由於燃油加價所帶來的嚴重後果。

他並指出，燃油價格若再增加，將會引致通貨膨脹的惡性循環。

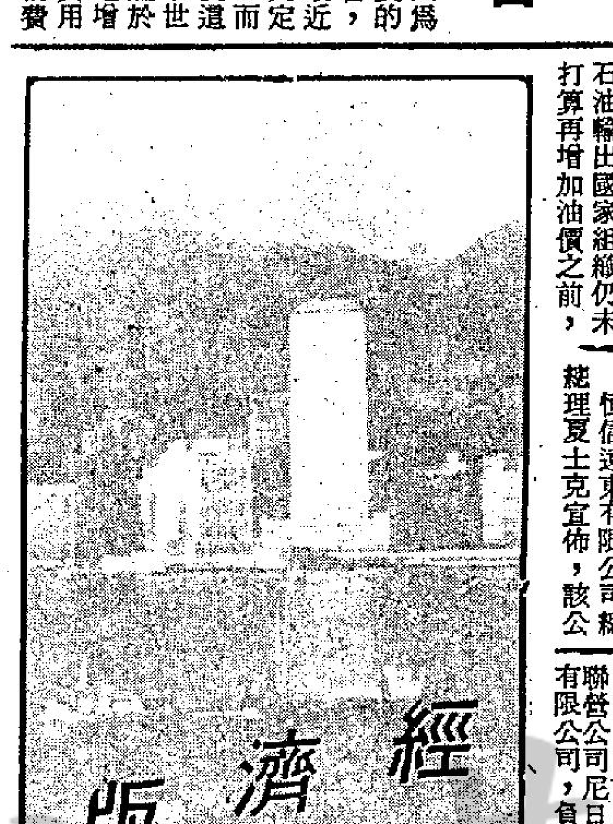

恒信遠東擴展 委任四名要員

恒信遠東有限公司總經理夏士克宣佈，該公司由於東南亞業務不斷擴展，故委任下列多位要員。

蘇德成出任恒信遠東董事，他在該公司工作已三年半，並曾在澳洲的恒信公司任職，一貫負責公司貸款業務。

蘇德禮出任恒信遠東董事，前任職於恒信的聯營公司尼日利亞承兌有限公司，負責全面銀行業務。

羅丹頓出任該公司國際証券部經理，負責拓展恒信在本地區的一切証券買賣及各種金融買賣。

彭利出任該公司之貸款部經理，由恒信總公司調港。

每月平均蝕八萬餘 經營酒樓原來另有門徑

港九酒樓茶室總工會主席區新表示，地產商人在新發展地區開設酒樓，雖然會遭受虧損，但由此所帶起的地區興旺，地價隨之高漲，已足可補償他們的損失有餘。

他說這是日多地產商投入此競爭激烈行業的主因。

區氏又說：實際上，很多新建屋邨及地區的地區，已隨著酒樓在該等地區的設立而上升。

據估計，地產界人士在十年前開始對酒樓業發生興趣，在七六及七七年，酒樓最興旺時期，他們更積極參與此行業，在這兩年內，約有三十間新酒樓開業，差不多達到行業的飽和點。區新透露在激烈競爭下，近期有不小酒樓停止營業。

但他說一般地產界人士經營的酒樓並沒有受

經營酒樓業最大的難題，乃燃油、勞工及租金支出的激增，加以同業間競爭亦大。相信上半年十間酒樓的倒閉，乃由此引起。

更估計現時的六百多間酒樓，有八成在虧本中，只有百分之一是有利可圖，其餘的，則僅可維持皮費。

除了上述原因外，區氏又透露港人已由奢入儉，如以往飲宴訂三十桌酒席者，如今只為十席，形成利潤減退。

此外，他說西方生活方式的浸入，使港人逐漸講求效率及速度，放棄飲茶的習慣，崇尚快食方式，亦是另一大主因。

至於一般酒樓業的實際景況，行內人士表示很壞。好運酒樓經理表示過去十四年來，他們一直有可觀的利潤，但今年起，則每月約虧損一萬元。

他將原因歸咎於過去三年來不斷增加的新入行者，但顧客則未有隨之加多，做成業務的分薄。

他形容過去酒樓倒閉，多因管理上及股東間的衝突所致；但現時情形經已改變激烈競爭，港元疲弱及物價上漲都已使以往獲利的酒樓，有虧蝕現象出現，甚或令不小酒樓倒閉。

他說提高價錢不但未能補償成本的增加，更驅使顧客小上酒樓，做成業務衰退。

被問及西方習慣對這行業的影響時，他表示上一代仍保有結婚請飲的習慣，故飲宴方面尚能保持一般次數，但團數則毫無疑問，有所減少。

他亦透露酒樓營業狀況因地區而異，他舉例說，在元朗及屯門等新界地區，村民因賣地所得甚豐，消費力強，而導致當地酒樓業務如常，保持穩定。同樣地，在中區及尖沙咀區，因遊客生意能維持水平，故影響亦很小。但另一方面，一般預測在競爭下，古式酒樓將[illegible]有約十間此類酒樓存在，但不久將[illegible]倒閉，已興起的，是集團式及有大資金的新式酒樓，鏞記酒樓可說是屬於後者。

鏞記經理表示顧客最注重的是酒樓聲譽，食品質素，合理價錢及服務水準。

他同時表示酒樓建築物乃股東所擁有，故未受現金上漲影響，但以上半年計，業務已因本港經濟衰退而稍微下降。

至於另一間在鰂魚涌開業僅年半的酒樓，是小部份有盈利的酒樓之一，其部長形容酒樓經常滿座。

他表示維持良好業務的主因，乃由於他們提供了優良的服務，裝修輝煌、清潔、泊車處及良好的食物。

同時，他說酒樓地點乃股東的自置物業。

但據悉，酒樓業的衰退，並不表示港人改變飲茶習慣，一般茶客亦表示，他們尚保持此習慣，只比前較少光顧酒樓而已。

一般茶客皆認為上酒樓是一件樂事，是生活情趣之一。而酒樓，亦提供了一個好地方，作閒談及生意洽商之用。

至於結婚擺酒方面，他們則意見不同，有部份認為可將這費用作它種用途，如蜜月旅行等。但另外有些人則表示這是中國的傳統，他們希望下一代能維持此做法。

但他們都一致以服務水準及食品質素來選擇光顧的酒樓。

對於酒樓倒閉一事，市政局食物衛生事務委員會主席鄭偉雄議員則表示在這高度競爭的現代社會制度中，這是一個尋常現象。

他說基於很多酒數暗盤轉手，故實際倒閉數字很難根據酒樓牌照的註銷，而作出統計。

他補充謂，在任何情形下，港人將仍會保持上茶樓飲茶的習慣。

部署財務上市事宜 新証今晨暫停買賣

【本報訊】今晨香港四間交易所分別接到新鴻基證券有限公司股票暫停交易一天的信件，其信中原文如下：

「新鴻基證券股票申請停牌，停牌原因是為讓上述公司董事局考慮是否同意接受新鴻基證券集團之改組建議，其中包括有內部改組，讓新鴻基財務有限公司從上述公司分支出來，並讓法國百利達集團參與更多新鴻基財務有限公司的事務。」

據悉：新鴻基証券今早停牌，以便新鴻基財務與証券分開活動，其中可能包括新鴻基財務將會上市事宜，証券於今早停牌，由高層人士商討一切有關細節事項，至於上市時間，將於會議後正式公佈，據說可能在今午收市後有所發表。

港大經濟系教授饒餘慶建議 提高利率至一分四 增銀行流動資金率

【本報訊】香港大學經濟系饒餘慶教授昨晚在以香港通貨膨脹及貨幣問題為題的研討會上提出多種補充的政策。

他建議銀行最低流動資金率應提高至百分之二十五至三十或更高，藉以減低銀行的存款，而影響過高的銀行貸款及貨幣供應率。

他認為港幣疲弱是由於英鎊的影響，本港銀行貸款利率應與英國看齊，提高至一分四厘。

他又建議擬訂貨幣政策人士應考慮一個選擇。

貨品特別費，至少直至貿易赤字減少，以資助減少定期存款利息稅的損失，亦即鼓勵市民存

主源很多，其一是能源問題，因此饒餘慶支持節約能源運動。

倫敦歐洲美元利率

	出價	入價
隔晚	一〇又一六分七	一〇又一六分五
週二至週三	一〇又二分一	一〇又八分三
週三至週四	一〇又一六分九	一〇又一六分七
七日定期通知	一〇又一六分一一	一〇又一六分九
一個月	一〇又一六分一一	一〇又八分五
二個月	一〇又四分三	一〇又八分五
三個月	一〇又四分三	一〇又八分五
六個月	一〇又一六分一三	一〇又四分三
九個月	一〇又一六分九	一〇又一六分七
一年	一〇又二分一	一〇又八分三
三年	一〇又一六分一	九又一六分一五
五年	一〇	九又八分七

（註：上述利率為七月十一日之定價）（新鴻基証券提供）

中共購船行動 近期已見遲滯

【倫敦九日法新社電】勞合船報指出，在過去六個月內，中共已購入超過三百艘輪船，但現時卻見蜜緩。

報告形容這緩和趨勢，乃因中共現時缺乏外匯所做成。

它同時指出中共船隊以低廉收費打入船運市場，對西方船務有極大威脅。

最後，報告補充謂中共對油輪業務不感興趣，絕少購入油輪而在下半年度，將仍不會改變態度。

倫敦期貨行情

（七月九日）

商品	收市買賣價
三個月期銅	817·00／817·50
三個月期白銀	412·50／412·70
可可（七月份）	1437·00／1440·00
咖啡（七月份）	1890·00／1995·00
糖（八月份）	107·75／107·85
橡膠（十／十二月份）	66·45／66·50

·新鴻基億利商品有限公司提供·

工商晚報今晨股市報價表

類別	股票	最高價	最低價	收市價
銀行類	滙豐銀行	13.00	12.90	12.90
	友聯銀行	6.75	6.65	6.70
	恒生銀行（新股）	76.00	75.50	75.50
	恒生銀行			
	海外信託銀行			3.20
	東亞銀行			
公用類	九龍電燈	20.50	20.30	20.40
	九龍巴士	4.50	4.475	4.475
	中華巴士			
	中華煤氣			21.00
	油蔴地小輪	26.70	26.20	26.70
	香港電燈	4.425	4.40	4.425
	香港隧道			9.10
	地下鐵路債券			
	電話公司	23.50	23.40	23.40
倉塢類	九龍倉	34.00	33.00	33.00
	九倉債券			
	九倉七厘七五債券			
	九倉認股權証	106.00	105.00	105.00
	安全貨倉			
	均益倉	32.00	30.50	30.50
	中華造船廠			
	亞洲航業	5.25	5.20	5.20
	東方貨櫃	2.375	2.85	2.875
	寶福			
	信德船務			
	興富			
	新海康			
	會德豐船務（A）			
	會德豐船務（B）			
	萬邦航業			
	萬寶航業			
	維達航業			
	華光航業			
工商投資類	和記黃埔	4.825	4.70	4.70
	和黃優先			
	怡和公司	11.00	10.03	10.09
	會德豐（A）	3.30	3.275	3.275
	會德豐（B）			
	太古洋行（A）	8.05	7.95	3.00
	太古洋行（B）	1.43	1.42	1.43
	仁孚			0.33
	立興			
	永安人壽			
	和寶			
	茂昌眼鏡			
	怡和債券			
	怡和實業			
	邵氏公司			
	遮生			
	萬邦投資			
	星島報業			
	南華早報			
	聯邦（A）	2.425	2.40	2.40
	聯邦（B）			
	王集團			
	紅寶石			
	菲立斯	0.1425	0.14	0.1425
	莊士集團			
	港機工程			
	港九工商企業			
	英之傑			
	森那美			
	碧瑤金礦			
	寶光			2.125
	橡膠信託			
	太平洋証券			
	亞洲保險			
	怡和証券	7.40	7.30	7.40
	香港財務			
	普通東方			
	美迪臣証券			
	新鴻基証券			
	隆豐投資			
	怡和證券			
	聯合企業	6.40	6.35	6.35
	置地債券			63.5%
	置地股權	3.425	3.35	3.35
地產類	置地公司	7.40	7.20	7.20
	新世界發展	2.00	1.97	1.98
	太古地產	3.325	3.275	3.275
	大昌地產	1.55	1.53	1.53
	大生地產			1.40
	大寶地產	0.61	0.60	0.60
	力士地產			
	太古昌發展			
	永泰建業			4.10
	永昌盛			
	永滙利企業			
	裕興			
	四海地產	1.72	1.69	1.72
	合和地產	5.15	5.10	1.05
	和記地產	12.50	12.30	12.50
	自由發展			
	志正國際			
	昌生興業			
	兆安地產			
	兆豐砂			
	長江實業	12.60	12.20	12.20
	利安地產			
	利豐地產			
	利興發展	1.00	0.96	0.97
	世界發展			1.22
	好世界投資			
	香江物業投資			
	亨隆地產			
	明輝發展	0.66	0.64	0.66
	龍珠島			
	金山地產			
	金閣發展			
	金帝地產			
	美漢企業			1.05
	啟德置業			
	啟明建業			
	財務地產			
	新鴻基地產	10.30	10.20	10.20
	協成行			
	新安置業			
	嘉年地產	0.85	0.81	0.85
	恒生工業地產			
	恒隆地產	5.45	5.40	5.45
	莊士發展			
	城都地產			1.72
	南太平洋			
	海南發展			
	萬生			
	國大地產			
	國際實業			
	華光地產	0.94	0.92	0.92
	華信地產			
	華美置業			
	華夏置業			
	銓利置業			
	陳富島			
	富輝企業			
	嘉新地產			
	建煌新記	0.79	0.73	0.73
	夏利文			
	夏利來置業			
	廖創興	1.47	1.45	1.47
	順福企業			
	捷聯企業	2.125	2.10	2.10
	統一機構			
	僑國			
	遠東發展	1.61	1.60	1.61
	泰盛發展	1.07	1.02	1.07
	信託公司（A）			3.40
	信託公司（B）			
	聯益發展			
	聯興盛發展			
	廣聯企業			
	偉華企業			
	偉益置業			
	模範置地			
	鷹君	4.70	4.675	4.675
建築類	大新公和	2.20	2.175	2.175
	安達臣集團	3.30	3.65	3.675
	青洲英坭	37.75	37.00	37.75
	保華	1.84	1.33	1.33
	新昌			
	海港工程			
	熊谷組			
	信昌	3.75	3.70	3.70
製衣類	安泰毛織			
	長江製衣			
	怡南			
	南聯實業			2.90
	南聯和記			
	南豐紗廠			
	南洋紗廠			
	南海紗廠			
	裕泰針織			
	真善美製衣			
	會德豐紗廠			
	新馬製衣			14.50
	梅眞尼			
	麗新製衣			
	鱷魚恤			
酒店類	大酒店			17.60
	山帝國酒店			
	永高酒店			
	百樂酒店			1.45
	美麗華酒店			
	海港公司	20.60	20.40	20.60
	凱聯酒店	2.90	2.875	2.90
	城市酒店			
百貨及其他	大利			
	永安公司			
	先施公司			15.00
	周生生			
	瑞興公司			
	連卡佛（A）	6.40	6.30	6.40
	生力啤	7.80	7.70	7.80
	聯合汽水			
	屈臣氏	4.70	4.65	4.65
	淘化大同	5.60	5.50	5.50
	九燈股權			
	華盛股權			
	置地債券			1.22
	置地認股權証			3.10

昨漲幅最大股份

收市價以遠東會為標準

股票	前收市價	昨收市價	百分率
屈臣氏	4.20	4.70	11.90
安達臣大廈	3.375	3.75	11.11
和寶	0.72	0.80	11.11
和記黃埔	4.275	4.725	10.53
新鴻基証券	2.10	2.25	7.14
明輝發展	0.63	0.67	6.35
置地認股証	3.20	3.40	6.25
長江實業	11.40	12.10	6.14
九龍倉	31.50	33.25	5.56
泰盛發展	0.94	0.99	5.32

昨跌幅最大股份

股票	前收市價	昨收市價	百分率
九倉債券	73.00	76.00	3.85
菲立斯	0.145	0.1425	1.72
統一機構	1.40	1.33	1.43
啟明建業	1.00	0.99	1.00
東亞銀行	59.00	53.50	0.85
長江製衣	3.70	3.65	0.57

昨成交最多股份

股票	股數
和記黃埔	1,071,831
新鴻基証券	824,000
新世界發展	824,000
置地公司	681,493
長江實業	657,000
華光地產	590,000
安達臣大廈	573,000
置地認股權証	426,125
大昌地產	425,000
信昌企業	405,000

紐約金市 新聞刺激忽冷忽熱 走勢閃縮先淡後好

【本報駐紐約金融記者金總衣專電】此間週一金市相當閃縮，走勢先淡後好，交投活躍，成交四萬五千張，而芝加哥市場則成交一萬五千九百二十九張。

據金融界人士分析：週來由於新聞刺激，忽好忽淡，人心舉棋不定

是，今天對金市利淡消息是沙地阿拉伯方面對石油將會增加，至利好刺激則有：（一）伊朗方面對購買石油歡迎以西德馬克、瑞士法郎及日元支付，因此，對美元身價將會影響；（二）美國對外貿易前景，市場人多感難樂觀，（三）市場部份買家認為石油問題將會有很多枝節問題，（四）白銀市場大淡市，紐約市場漲至停板。

紐約八月份期金以二九〇·八開市後，由於沙地阿拉伯石油增產供應刺激即引起大量沽盤出現，中市時，價已破落二九〇·〇關下徘徊，最低價一度二八八·九五，中市時，價在二八九·〇上下交投，直至於收市前四十分鐘左右，買盤復盛，同時，即市淡倉亦紛紛補倉，最高價成二九三·五，結果以二八三·〇收市。整市波幅五美元，收市價與前市比較，上昇二·一美元，走勢相當閃縮，七月份期金收市價為二九一·三美元。

紐約金市十月份期貨今晨走勢圖

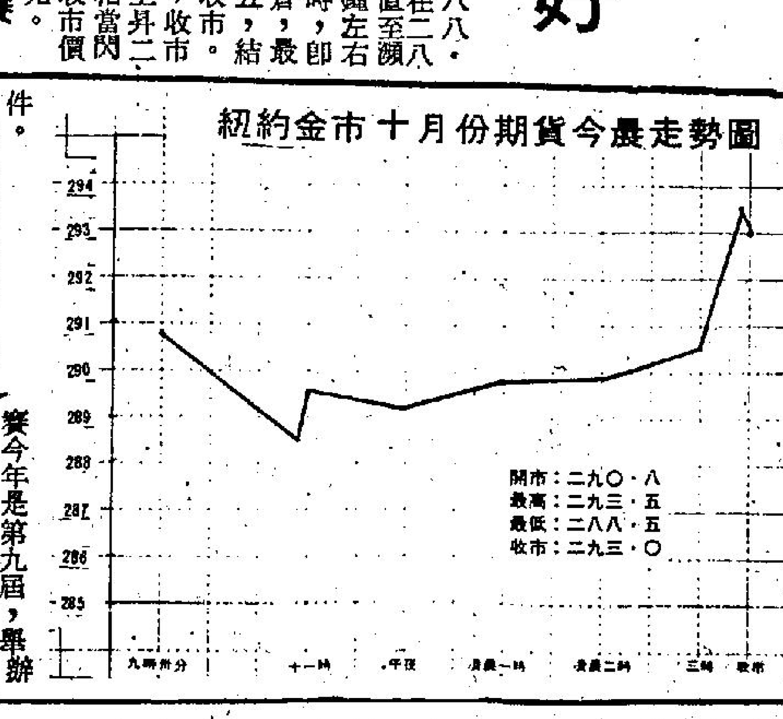

包裝星獎比賽 即將截止收件

【本報訊】由香港包裝委員會及香港中華廠商聯合會合辦每年一度的「包裝星獎」比賽，現時尚餘數日即截止收件。

截止報名參賽的日期是七月二十日，送出包裝作品參賽，毋須繳交任何費用，主辦機構現已收到多項參賽的包裝作品。

香港「包裝星獎」比賽今年是第九屆，舉辦此項比賽的目的，是表揚在香港設計及製造的傑出包裝；這些包裝必須對香港包裝業在本地及海外的形象已經或將有重大貢獻。

今屆的「包裝星獎」比賽除包括以往的七個獎項外，還增設一項「包裝創作獎」。這個新獎項是頒予尚在試驗階段而未公開的優異包裝，以鼓勵各方面對包裝設計的創作和革新。這類優異包裝雖未正式生產，但必須能指引新的包裝設計趨向，兼且能啟發前所未有的構思，導致新技術的產生和材料的創新使用。

「包裝星獎」比賽的各項優勝包裝作品，有資格在明年代表香港參加由「亞洲包裝聯會」舉辦的「亞洲包裝星獎」比賽。該比賽將由亞洲包裝聯會的其中一個會員國負責舉辦。

主辦機構的發言人強調，每年舉辦「包裝星獎」比賽，不但讓本港的廠商及包裝設計師有機會發揮他們對產品的創新包裝技術，同時提高本港工業中包裝的水準。

美英股市 能源改策影響 美股升逾六點

【紐約九日美聯社電】由於各方人士期待卡特政府的新能源政策會帶來良好影響，令股票價位於星期一普遍上揚，杜鐘斯指數於上星期五時已上升十點四一，至星期一收市前半小時又上升六點，收市時為八五二點九九，上升六點八三。

卡特總統現時仍在瑪利蘭州大衛營與幕僚舉行「國內高峯會議」，這會議於上星期開始。為此，他取消了兩次原定的演說，其中一位在大衛營會晤卡特的州長，新罕布夏州長加蘭表示，卡特正在制訂節省能源的辦法和迅速發展其他獲取能源的途徑，同一日，白宮証實沙特阿剌伯已決定暫時增加石油生產。

【倫敦九日合衆國際社電】倫敦股市交投平淡，價位微跌，金融指數收市時為四六八點七，下跌二點三。

美國股票走勢指數

【紐約九日合衆國際社電】：美國股票指數走勢

種類	開市	收市	前市收市比較
工業股	八四七·六一	八五二·九九	升六·八三
運輸股	二四九·七一	二五一·五六	升二·二九
公共股	一零六·五三	一零七·七五	升一·零五
普通股	二九九·零九	三零一·三四	升二·八一

金融 外圍金昇港市反覆 美電上揚日元市穩

【本報訊】週一外圍金價走勢仍見硬，美加潮金已昇至近三百美元關，主要為受白銀急昇，將金價亦拖高，買家意慾。雖然美元在西歐外匯市場扳昇，由於聯邦儲備局出面干預美元，但金市仍見扳昇。

本港金市，前市尾盤為一七八二·〇，今晨開市報一七八五·〇，比前市高開三元，最高開市價一七八五·〇，最低成一七七三·五，收市價一七七七·七。息價訂去息五三·四元，上牌現貨交收共三千両，公價定一七八〇·〇。收市價比前市跌四·三元。今早港金高開後有回吐壓力，但跌幅不大，中段一度跌勢轉急，但見低吸納者衆，但收市仍比前市跌四元餘。

週一外圍行情，金價方面：倫敦報二八七·八五美元（跌二·四〇美元）。瑞士入價報二八八·〇美元，出價報二八八·七五美元（跌二·〇美元）。巴黎報三〇五·〇八美元（昇一·二三美元）。加拿大期貨報二九八·二〇美元（昇二·一美元）。美國紐約報二九三·〇美元（昇二·一〇美元）。英鎊方面：倫敦轉讓鎊報二·二〇二五美元（縮〇·〇一八〇美元）美國吿老士報二·二〇一〇美元（縮〇·〇〇一〇美元）。

美鈔急昇，大鈔報五·一二六，普鈔報五·一二一。美電最高成五·一三五，最低成五·一二九。

日元平穩，大紙報二三六·〇，細紙報二三五·〇。新台幣報一一八·〇。西德馬克報二七七·〇。法國法郎報一一九·〇。

上午金融行情表

七月十日

銀行同業拆息　一分一厘

（九九K金價）（去息5·34）

開市	1785·0	收市	1777·7
最高	1785·5	最低	1773·5

（美鈔）		（美電）	
最高	5·126	最高	5·135
最低	5·121	最低	5·129

（歐洲金價）

倫敦（每安）	287·85美元	（跌2·40）
瑞士（每安）	288·75美元	（跌2·00）
巴黎（每安）	305·08美元	（昇1·23）

（英鎊）

倫敦轉讓鎊	2·2025美元	（縮0·0180）
英吿老士鎊	2·2010美元	（縮0·0010）

（雜幣）

日元（每萬計）	236·00
新台幣（每千計）	118·00
菲幣（每百計）	63·00
新加坡大紙（每元計）	2·33
西德馬克（每百計）	277·00
法國法郎（每百計）	119·00
瑞士法郎（每百計）	305·00
荷蘭（每百元）	254·00
加拿大紙（每元計）	4·39
澳洲元（每元計）	5·90
正鎊（每鎊計）	11·60
葡幣（每元計）	0·99
人民幣外匯牌價	30·54
港幣匯率指數：（昨日）	89·40跌0·20

英美加黃金期貨

加拿大溫尼伯黃金週一期貨收盤：（十月份）

298·20美元　（升2·10美元）

美國紐約週一收市價　（八月份）

293·00美元　（升2·10美元）

倫敦金價收市後掛牌：

×週一每安士買入價	×週一每安士賣出價
287·75美元	288·25美元
（跌1·25美元）	（跌1·25美元）

美特遣艦隊開入印度洋

【華盛頓九日路透社電】由一艘導向飛彈巡洋艦及其他四艘艦艇組成的一支美國海軍特種艦隊，今日經馬六甲海峽駛入印度洋。五角大廈形容此舉純屬例行調動。

是次變動，剛是該區由「中途島」航空母艦率領的最後一支特種艦隊離開後的一個月。

五角大廈一名發言人表示：派遣新的艦隊到印度洋，並無特別因由。他說：「在過去，我們亦曾在該區每年作兩、三或四次的調動。」

但顧及伊朗及其他區域的政治變動，在這個戰略敏感的印度洋及波斯灣地帶「張揚旗幟」，使增加其重要性了。

此支由美國第七艦隊派遣的新特種艦隊，包括導向飛彈巡洋艦，三艘驅逐航艦及一艘油輪。

夏功權並警告美國 不可利用中共力量 爭取對俄較佳均勢

倘中共敢胆犯台 我陸軍毋需美援

【華盛頓九日路透社電】中華民國駐美國首席代表今天說，他預測，如果中共進犯台灣，我國毋須要求美國陸軍赴援。

但這位非官方大使夏功權說，遇上這種緊急情況時，可能需要美國有限度的海空支援。

他是於全國報界俱樂部中發表演說以及「答覆問題」時這麼說的。

雖然他的職責大體上相當於一位大使，但自從美國去年與中華民國斷絕邦交後，他的職銜便是「北美事務協調委員會代表。」

關於美國正被拖進另一場亞洲戰爭的問題，夏氏說：「我們從來不曾期望因你們的陸軍和我們並肩作戰。」

他說，充其極，「如果發生戰事的話，也許祇需要美國在台灣海峽稍微展示它的艦隻和少數飛機便够。」

夏氏警告美國不可利用加强中共力量，而取得較佳的對俄均勢。

他說，北平和莫斯科雖有邊界和政治的爭執，但它們的思想是很相似的。

他說：「如果西方犯上增强較弱一方的力量，使達於均衡的地位，試想如果這二者一旦聯合起來，情形將會怎樣！」

關於國府重返大陸的展望，他說，這要看政府是否能大陸人民的期……甚麼事，你們是見過的。」

如果從長遠着眼，中共要以台灣的模式來進行現代化「那麼他們便已成功」。

【華盛頓九日美聯社電】中華中國派駐美國代表週一預測，雖然中美絲斷外交關係，在未來兩國將以强大的貿易維持聯系。

夏功權在有關中美關係在以前能否挽救時，面對記者一默，說：「該問題是水在橋下，抑或橋在水下；我不知道究竟是何者。」

但當記者問及他對卡特總統在南韓說「美國經常支持其盟友」的聲明時，夏功權回答：「你們全都明白在外交關係斷絕時，其含意是甚麼。」

夏氏在全國記者俱樂部發表演說後回答問題時，作上述評論。

美俄限武條約 范斯認爲公平

【華盛頓九日法新社電】由卡特總統及蘇共主席布里什涅夫在維也納簽署的第二階段限制戰略性武器條約是公平的，平均及可證實其被執行的。國務卿范斯今日在此間作上述表示。

范斯在參議院外交關係委員會上作供時說：「我們不能預期在現在以修訂及保留的程序，爭取更大的利益。」

國防部長布朗亦在會上作供。他說，沒有該條約，世界將更不穩定，核子戰爭機會增加，國防經費亦將更高。

他說：「它很明顯地限制我們需要對抗的蘇俄威脅。」

他繼續說：限戰武器第二條約，是一個「雖然有限但有價值」的步驟。

他說：「我斷定此條約將使美國人在軍事上更獲保障。」

范斯及布朗俱指出，蘇俄及美國都有超過一萬四千件核子武器，而祇需其中一小部份足以殺死數以百萬計的人。

對英揆控制計劃 工會反應富敵意

【倫敦十日美聯社電】英國首相泰卓爾夫人的保守黨政府星期一公佈其控制英國工會勢力的詳情計劃。

而工會領袖作出之初步反應甚富敵意。

保守黨政府在履行五月大選中其中一項誓言時謂：它將會：

——限制在一間受罷工打擊的工廠門外之糾察數目。

——對那些未直接參與罷工行動的公司的「第二糾察隊」宣佈非法。

——使之難以成立「閉門商店」。

——由國家出資，在罷工前舉行秘密投票。取代在集體會議上，一般的舉手投票方法。

——給與非工會成員更多權利。

上述建議已印製於勞工部長占士柏那所稱的「工作章程」上。他說：在未來數月立前法例之前，他將與工會及工業領袖商談。

英外相議院表示 舉世鄙視越南 輸出難民行爲 並駁聯國建議無作用

【倫敦十日美聯社電】英國外相卡寧頓星期一在上議院表示：世界必須鄙視越南輸出難民的行爲。

他呼籲作出更多有效行動，使越南政府自行解決嚴重的難民問題。

伊朗憲兵首長抗革職令

揚言兵力比國防部長强

【德黑蘭九日路透社電】伊朗憲兵首長拉希米將軍，今日反抗政府免除他的職務的命令。

他說：「我手中還有七千武裝人員」。

他從德黑蘭市中心的營地接受路透社記者的電話訪問說：「我比國防部長更加强大」。

【伊朗德黑蘭九日美聯社電】伊朗革命政府週一宣佈，已將該國憲兵首長撤職。

但該位准將在當局作上述宣佈後隨即表示，他拒絕下台。

拉希米准將曾在一個記者招待會中聲稱，他揭穿了一宗針對他自己和伊朗革命的陰謀；不久，國家電台就在廣播中宣布，要將拉希米准將革職。

電台謂：「國防部長已下令將拉希米准將撤職，其空缺由德納維斯上校補上。」但廣播中並沒有報導其他詳情。

當局發出該段廣播後，拉希米對「美聯社」記者表示：該項將他撤職的聲明，正是「陰謀的一部分」。

他說：「我曾與孔美尼聯絡，他表示，任何人都沒有撤職的權力，他囑我繼續留守崗位克盡己職。」

「因此，我已回覆國防部長和參謀長說，根據孔美尼的指示，我不必遵行他們的命令。」

該次衝突爲伊朗陸軍幾經艱辛重整伊朗王殘軍後的首次重要權力鬥爭。軍事專家以前曾謂伊朗軍隊在重建軍紀方面，有良好的進展。

卡特向兩院議員宣佈 沙特向美保証 大量增產原油

【華盛頓九日電】卡特總統週一證實沙特阿剌伯將大幅度增加原油產量，此舉可能緩和油價漲幅及增加美國汽油的供應量。

白宮副新聞秘書格倫紐說，卡特接受阿剌伯王儲的保証，說原油生產將會大幅度增加。卡達稍後在大衛營向參衆兩院議員作此項宣佈。

【華盛頓九日電】美國總統卡達已由檢討各項內政問題，轉而集中注視研究國家的能源危機和似乎會衰退的經濟。

兩黨的國會議員星期日乘飛機前往馬利蘭州大衛營，與總統舉行秘密會談。卡特在大衛營第七日，新聞秘書鮑維爾說卡特與各階層美國人——包括內閣成員，州長大學校董會會長，最高級工人領袖等等——所進行的討論，「很輕鬆，非常率直，而且非常有用。」鮑維爾說，星期一有兩位參議員和衆議員代表國與卡特會議，他們是由國會領袖組織成的。

鮑維爾說：星期二的臨時程序已訂好，是邀請政府外面的人來討論經濟。他又說：卡特又計劃與「一羣對宗教和道種有興趣的人」會談。

美國小姐瑪莉霍麗絲花里奧週一在訪問西澳洲騎警學校時試騎。（美聯社圖片）

美航空署決延期解除DC十禁令

【紐約九日法新社電】美國聯邦航空署今天決定把DC十型客機禁令解除一事再次延期。

預料禁令在今天或明天發出，但由於週末在新澤西的滙華克進行檢查的一架聯合航空公司的DC十機，被發現引擎裝置有缺點，因此接到延期的命令。

雖然缺點並不能形容爲嚴重，在准許DC十再次投入服務前，聯邦航空署長邦德要求一個新的報告。

新加坡水警輪在週一載着八百三十七名越南難民抵達的法國醫療船旁守衛。（美聯社圖片）

探索對方於各問題上之感想及尋求溝通之法。

農業政策 中共軍方意見分歧

【北平九日法新社電】「人民日報」今天披露，共軍對於全國農業政策，意見分歧。

該共黨喉舌報指出東省害島軍隊「某些」幹部及士兵立場「錯誤」，因爲他們相信「恢復過往農業政策及措施」，而目前使用建立四個現代化的新措施亦不能產生任何作用。

觀察家謂，此類錯誤通常歸咎於極端左翼分子，但該社論並無直接指稱他們。

五歲的老人

女童迅速衰老怪病 現已如八十歲老婦

【加州聖地牙哥九日美聯社電】現年五歲大的班妮．文泰尼現正逐漸失去聽覺能力，兩眼都患上發炎和白內障，因爲她患上了一種罕見的疾病，她可能不久便死亡，好像老邁的人那樣死者。

醫生們說，班妮所患的這種罕見的疾病，使她的衰老速度，每十二個月等於十五至二十年那麼快。她有八十多歲的老婦人的外貌和她們所患的病狀。

這個女孩子的體重一直在減輕着，她現在祇重四公斤，站起來時高度祇有七十三公分。史太靈醫生說，她不久便會死了，主要原因是衰老。

史太寧說：「她也許快會有心臟病或呼吸系統病，這是她吃不消的，她也許會發生心肚病或肺炎。」

史太靈說，沒有法子可以挽救她，她患有併發症醫學文獻中，很少有這種病例的紀載。

相信她的這種情形，是由於新陳代謝或內分泌的毛病所引致的，她突然變得老邁。

這孩子正在此間的兒童療養院接受治療。

沙達與比堅今私人會談

【阿歷山大九日路透社電】以色列總理比堅及埃及總統沙達，訂於明日在阿歷山大開始三天的私人會談。

曾參加前次會談的官員稱：會談之主要目的是——在一個平靜的氣氛下，解決分歧，過於……

部長的成員。此乃比堅第二次官式訪問埃及。上次的訪問日期是四月二日，亦是以埃兩國剛簽訂和約之後。

會談故意不草擬議程，官員稱：這好讓兩領袖自由談論彼此歧見，

實驗室重返日期

香港時間週四凌晨一時

地點在印度洋及澳洲

【華盛頓九日美聯社電】美國太空總署週一在提出警告其預測有差誤的可能時說，太空實驗室可能在週三格林威治時間十六時（香港時間週四凌晨一時）在南大西洋上空重返大氣層，將其殘骸散播在印度洋及澳洲人口較稀疏的部份。

太空總署一名發言人說，他百分之九十五肯定太空實驗室會在週三格林威治時間六時十分至週四格林威治時間二時十分期間，重返大氣層。

【華盛頓九日美聯社電】在太空實驗室跌落地球後，約四千五百件人造物體將繼續在軌道上運行。

所有物體結果都會步太空實驗室的後塵跌落地球，一些在下週支解，其餘的在數世紀後。

但祇有太空實驗室受注視，因爲，以七十七點五噸的重量，它是軌道上最大的一件廢物，而它在重返地球衝過大氣層時破碎後，有擊中人類或物件的可能性。

【波恩九日合衆國際社電】德國並無太空實驗室恐慌。事實上，據最近一項民意調查，百分之二十四的西德人不知道它是甚麼。

當被域葛研究所的民意調查員問及「你認爲太空實驗室是甚麼時」，答案包括一把雨傘，一隻青蛙，一種小生動物及一種塑料，並有人回答是一間錢袋及衣箱製造廠的牌子名稱。

湖南與安徽洪水大災難

【台北九日中央社電】據來自中國大陸的消息，湖南和安徽兩省發生了嚴重的洪水災害。

湖南和安徽的水災，於六月下旬因連降暴雨而發生。湖南受災區達四十多個縣市包括：衡陽地區附近七個縣及一個市，黔陽地區附近九個縣和兩個「自治縣」，邵陽地區近十一個縣及兩個市與一個「自治縣」，湘潭地區附近七個縣及一個市，以及株州、長沙與洞庭湖等附近地區。

安徽省受災最嚴重的是安慶一帶。據共爲「安徽電台」說：「安慶地區自六月廿三號起，相繼出現大雨和暴雨，長江水位猛漲，全區二千多公里內河圍堤大部份超過水位標準，四百四十多座大、中、小水庫都不同程度的遭到洪澇威脅。」

美軍機及直升機已被調近尼國

【哥斯達黎加利比亞八日美聯社電】聖荷西美國大使館一名消息人士週日聲稱，一架美國C一三零型軍機和兩架五三型直升機，已從巴拿馬運河區，被調派至哥斯達黎加利比亞一個機場，該處位於尼加拉瓜邊界東南約卅五哩。

據該位不願透露姓名的消息人士謂，該等軍機是由八名美國機場保安人員所護送，他們經常隨同美國飛機在外國渡宿。

該位發言人證實該等美軍機降落的消息，並謂那是應急計劃的一部分，當他們接到美國駐尼加拉瓜大使柏蘇羅報告局勢緊急時，他們會隨時出動，將尼加拉瓜國內的美國大使館人員和其他美國僑民撤走。

發言人稱，據報在巴拿馬運河區的霍華德空軍基地，尚有其他運輸機和直升機候命出發。

他又謂，該批美機留駐哥斯達黎加期間，將由哥斯達黎加的民防警衛負起保安工作。

美副能源部長已經提出辭職

【華盛頓九日美聯社電】哥倫比亞廣播公司新聞節目星期一報導，美國副能源部長奧里亞經已提出辭職。

哥倫比亞廣播公司稱，奧里亞利在星期一給卡特總統的信中說：「我於一九七九年六月二十二日與你的職員討論我發覺最理想是於夏季末時離開。我會感激假如你接受我於一九七九年九月四日離去，而該日對你又方便的話。」

白宮拒絕証實或否認這項報導。

阿拉法招待記者：巴勒斯坦游擊隊首腦阿拉法（圖左）。奧國總理克雷斯基及西德前總理勃蘭特，週日在奧國首府維也納總理辦事處接見記者，中東形勢的廣泛性討論於當日結束。

俞國華報告我經濟建設 廿年來發展成功 生產增長率甚高

【台北九日中央社電】行政院經建會主任委員俞國華今天說，二十多年來我國經濟發展相當成功。去年我國的實質國民生產毛額，爲民國四十年的八點八倍，二十多年來的平均成長率爲百分之八，每日生產毛額自一百三十八美元，增至一千四百十七美元。

俞國華今天上午在六十八年第一次國家建設研究會中，報告我國經濟建設。

他說，在過去二十多年間，政府一向採取成長與穩定並重的策略。以激發民營企業的創造力，充實各項基本設施，改善投資環境，及促進農工的平衡發展，在政府和人民奮發努力之下，經營發展相當的成功。

俞國華指出，隨同經濟的快速發展，經濟結構也不斷改變，目前工業佔總生產的比重已達百分之四十，農業則減爲百分之十三，顯示台灣從以往以農業爲主的經濟，已轉變爲以工業爲主的經濟。

對外貿易的不斷增加，是我國經濟成長的主要動力。

在就業方面，我國在民國四十三年，失業率爲百分之六點三，但在五十年代急劇下降，而在六十年代達到了充份就業的水準。此外，所得分配均勻，國民福利提高，也都獲得輝煌的成果。

印度新娘嫁粧淚 陪嫁物品斷生死

每日一新娘，因嫁粧送命

【新德里合衆社電】在新德里，每天最少有一個年青新娘因被認爲嫁粧不足而被燒死，或被迫吞服毒藥。

儘管印度婦女享有憲法上的種種權利，「嫁粧死亡」已經成爲印度的日用詞彙。

在新德里，每天有一個以上的被殺的新娘大多數是被婆淋以火水，燒成火炬一樣。

其他的則服毒「自殺」，然而一位新德里社會學家指出，「在這些事件之中謀殺與自殺的分界就無影無踪了。」

去做任何事情，而死亡是一個受歡迎的解脫。

警方對嫁粧死亡很少注意，因找不到足够證據提出起訴而安於現狀。在一九七八年，只有七宗報告而只作出三個拘捕行動。

警方在醫院統計數字中綜合出一些報告，在去年的新德里，有二百個婦女的死亡懷疑是與嫁粧事件有關。但一名官員估計說：「眞實數字是其數倍，有一些家庭乾脆扔掉屍體，此後那個女子……

約港幣三千二百五十元）的傢具、厨具和瓷器，以大多數的中產階級標準來說，是很體面的了。

但當她在二月份與廿八歲的辛亞南結婚後不久，他的家庭開始抱怨說她沒有帶來一隻小汽艇。而她的家姑對嫁粧的低劣品質以及她缺少珠寶而表示不滿。

達文黛淚漣漣地向父親及兄弟哭訴，但她的兄弟則說：「我想這祇是一個如何適應的問題。」過了還不到一個星期，達文黛就因三度燒傷而死去。

雖然警方說他們仍然在調查這宗案件，但新德里一個稱自己爲「看守嫁粧的狗」的婦女團體則指控達文黛的婆婆在家中將火水倒在她身上，而她的小姑則點火。

家庭計劃基金會的執行總裁查布拉說：「每宗死亡事件背後，都有數以百計的婦女默默無聲地過着殉道式的生活。」

莫素達醫生及其他婦女領袖指出，印度是世界上僅有幾個少女於男的國家之一。五歲以下女嬰的死亡率是男嬰的二十倍，雖然不再有殺嬰行爲……

新風趣週刊

銷路大 風格好 登廣告 效力高

每週五隨工商晚報附送

Leisure Weekly

SUPPLEMENT
KUNG SHEUNG EVENING NEWS

內容充實 包羅萬有 電視節目